PRIMER AÑO — Núm. 57. PORTE PAGADO Dirección, Redacción y Administración: AVENIDA DE MAYO 769 Buenos Aires, Sábado 19 de Febrero de 1916

Director: JOSÉ LUIS CANTILO

Todas las cartas destinadas a la Redacción deben ser dirigidas al Director.

Como el diario no puede responsabilizarse por los manuscritos que se le envíen, ruega a los autores guarden copia de ellos.

Dirección Telegráfica: EPOCA; Buenos Aires.

Teléfono: Unión Telefónica 5194, Avenida.

Biblioteca de la Universidad de La Plata F.C.S.

La Epoca

PRECIOS DE SUSCRIPCION:

CAPITAL

$ m/n. Un mes 1.70 — $ m/n. Tres meses 5 — $ m/n. Seis meses 10 — $ m/n. Un año 20

PROVINCIAS

Un mes 2 — Tres meses 6 — Seis meses 12 — Un año 24

EXTERIOR

$ oro Un mes 2 — $ oro Tres meses 6 — $ oro Seis meses 12 — $ oro Un año 24

Número del día 0.08 — Número atrasado (dentro de los 30 días) 0.20 — De fechas anteriores 0.50.

LA EPOCA se envía directamente por correo a toda persona que lo pida acompañando el importe correspondiente. Los pedidos de suscripciones para el interior de la República se atenderán por cualquier número de días a razón de 0.08 por ejemplar.

VEASE EN LA PÁGINA 16 LA INFORMACIÓN DE ÚLTIMA HORA

19 DE FEBRERO DE 1916

Una advertencia

Los actos de preparación electoral realizados por algunas organizaciones radicales de provincias han descubierto ciertos fenómenos que no conviene callar. Convenimos en que acaso fuera más prudente, por ventajoso, guardar silencio; pero este diario mantiene una línea de conducta nada sinuosa, cuya rectitud no cede al influjo de ciertas sugestiones. Por eso no trepidamos en decir que se advierten en el radicalismo actitudes que no guardan concordancia con la tradición del partido. Se trata de una tendencia viciosa que prospera al amparo de un falso concepto de autonomía y medra bajo los perniciosos auspicios de una errónea apreciación del derecho de elegir entre los afiliados. Nos referimos a esas actitudes de airada protesta que adoptan algunos correligionarios cada vez que las decisiones de una asamblea partidaria no responden a sus aspiraciones. Acaecimientos recientes nos eximen de la espinosa tarea de escoger ejemplos.

Recordamos a esos correligionarios que la disciplina del partido está basada en un escrupuloso acatamiento de las decisiones de la mayoría. Es esa la exclusiva manera de mantener la concordia y la cohesión dentro de un organismo; y adopta, por lo demás, el agente fundamental del régimen democrático universal. Evidentemente, las minorías, dentro de una convención o de un comité, tienen respetables derechos, pero estos derechos son inferiores a los derechos sumados de la mayoría. En consecuencia, lógicamente, les corresponde reconocer esa superioridad perfectamente encuadrada dentro de los principios racionales de una entidad orgánica. El procedimiento de protestar mediante actos irritos, retirándose airadamente, es no sólo vicioso y malsano sino que conspira abiertamente contra las finalidades supremas del partido. La Unión Cívica Radical existe, precisamente, para devolver a las mayorías populares sus derechos fraudulentamente retenidos por una minoría usurpadora, absorbente e ilegítima. Y no podemos caer en la contradicción de resbalar por la misma pendiente política, incurriendo en vicios que la acción del partido trata de corregir en el orden nacional.

No dudamos ni por un momento de la sinceridad de esos correligionarios embarcados en una tendencia reprobable. Pero es sabido que la bondad de la intención no basta para ser absuelto de ciertas faltas que son, a la vez, errores y torpezas. No es suficiente invocar la honestidad de una inspiración para justificarse de culpa. Absolutamente; los momentos son difíciles y la probidad de los propósitos debe ir acompañada de la cordura en las acciones. Conviene que los radicales se acostumbren a ser más severos consigo mismos y a no fiar a los sentimientos actos que deben ser guiados por la razón.

Por lo demás, las aspiraciones de la Unión Cívica Radical no concluyen en el reparto material de algunas posiciones políticas y administrativas. Quienes así lo crean no son radicales y nada tienen que hacer en nuestras filas.

SERVICIO TELEGRÁFICO EXCLUSIVO

LA CUESTION DE LOS FLETES

EN LA CAMARA FRANCESA

PARIS, febrero 19 (8 a. m.)—Un numeroso grupo parlamentario, representante de los intereses vinculados al transporte marítimo se dispone a plantear en la cámara de diputados el problema de la carestía de los fletes. La cámara en general ha demostrado voluntad de tratar el asunto con preferencia.

Dr. Leopoldo Melo

Después de una rápida jira por Estados Unidos, Cuba, pasando por Colón, Panamá, Callao y Valparaíso, se encontrará de regreso en ésta a fines del corriente mes, por vía del Pacífico, el diputado nacional por la provincia de Entre Ríos, doctor Leopoldo Melo.

El doctor Melo, que desde hace seis años viene realizando estos viajes de información y estudio, ha de traer importantes observaciones que contribuirán a hacer más eficaz su laboriosa y fecunda actuación política en beneficio de los intereses públicos.

Las obras del nuevo puerto

Una afrenta a nuestro crédito

No sabemos aún si el presidente de la nación ha puesto su firma al pie del decreto preparado por el ministro de obras públicas, por el cual se concede a la empresa constructora de las obras del nuevo puerto de la capital algo que no sólo representa un gran perjuicio para el interés público, si que también una afrenta para nuestro crédito, tanto más grave por cuanto la autoriza el gobierno.

Como se sabe, aquella empresa exigió del gobierno el pago de las planillas en efectivo y no en títulos de deuda, como se había convenido en el contrato, amenazando con la paralización de los trabajos.

Después de una serie de negociaciones, entre la empresa y el ministro de obras públicas, se llegó a un acuerdo. Anular el contrato y continuar las obras en una proporción de 100.000 pesos mensuales, pagaderos en efectivo. El decreto puesto a la firma del presidente es el que autoriza ese arreglo, que es, a ojos vistos, perjudicial para el país y denigrante para nuestro crédito.

Perjudicial, porque posterga, indefinidamente, la conclusión de las obras, que se harán interminables, porque hace cargar sobre la hacienda pública intereses, obligaciones y responsabilidades que corresponden por completo a la empresa, cuya obligación es la de cumplir los términos de un contrato formal.

Denigrante, para nuestro crédito, por que para pagar esas obras del puerto se contrajo una deuda especial, con cuyos títulos se pagaba a la empresa, de acuerdo con aquel contrato. Ahora la empresa rechaza esta clase de pago, por no inspirarle confianza y exige efectivo. El ministro de obras públicas ha aceptado la pretensión, que significa nada menos una negación de la efectividad de aquellos títulos; es decir, una negación de la solvencia de nuestro crédito.

Creemos que antes de firmar el decreto el presidente de la nación reflexionará y pondrá sus reparos. Pues sería muy grande su responsabilidad si consintiese un arreglo que encierra tan poca conveniencia para nuestro erario y para nuestro prestigio.

El escrutinio santafesino

La tarea de hoy

EL ALZAMIENTO DE LOS DEMOCRATAS

CHOQUE SANGRIENTO

MUERTOS Y HERIDOS

Facciosos apresados por la policía

Un telegrama del gobierno de Entre Ríos

Relacionado con el alzamiento del caudillo demócrata de San Gerónimo, de que hemos informado ampliamente al público en nuestra edición anterior, el ministro del interior ha recibido esta mañana del vicegobernador de Entre Ríos, en ejercicio del poder ejecutivo, doctor Luis Etchevehere, un telegrama concebido en los siguientes términos:

"Por intermedio de V. E. elevo a conocimiento del señor presidente de la nación, la denuncia que he recibido del señor gobernador de Santa Fe, de que fuerzas armadas que pretendían alterar el orden en la provincia de su mando, han sido perseguidas hasta que se internaron en la región de las islas de Entre Ríos, frente al departamento de San Gerónimo. Aunque no he logrado un solo indicio que constate la efectividad de este hecho, he debido prestar preferente atención a la denuncia del señor gobernador de Santa Fe y en consecuencia de ello he dispuesto medidas que me autorizan a afirmar a V. E., como se lo he afirmado al señor gobernador de Santa Fe, que el gobierno de Entre Ríos no permitirá la permanencia de fuerzas subversivas en su territorio, sea que se internen del exterior o que se apresten para invadir aquella provincia. Tendré al tanto a V. E. de cualquier acontecimiento que tenga relación con estos hechos, que si bien comprometen el celo de este gobierno, no le producen absolutamente ninguna alarma".

SANTA FE, febrero 19. — Acaban de ser apresados en las islas tres individuos, además de los siete que fueron capturados anoche.

Pertenecen todos a los facciosos del caudillo demócrata Díaz Etchevehere.

Los presos han sido incomunicados.

SANTA FE, febrero 19. — Se ha comprobado que la policía tuvo un encuentro sangriento, anoche, en las islas, con los elementos sediciosos de Díaz Etchevehere.

El combate duró como dos horas. Hubo muertos y heridos.

Las fuerzas de la guardia de seguridad continúan persiguiendo a los que aún no se han rendido.

SANTA FE, febrero 19. — Pocos minutos después de las 8 de la mañana, reanudó la junta electoral el escrutinio de las elecciones verificadas el 6 del corriente.

Se comenzó a escrutar el departamento Las Colonias. Los partidarios del señor Lehmann afirman que en este departamento ellos tendrán mayoría.

SANTA FE, febrero 19. — Primeros resultados del escrutinio de Las Colonias:

Esperanza: Mosca, 127 votos; Lehmann, 804 votos; Thedy, cero.

San Carlos: 237 votos por Mosca y 307 por Lehmann.

Frank: Mosca, 16 votos; Lehmann, 137 votos.

Pilar: 175 votos por el señor Mosca y 205 por Lehmann.

Providencia: Mosca, 82 votos; Lehmann, 99 votos.

Buena Vista: 115 votos por Mosca y 81 por Lehmann.

Progreso: Mosca, 134 votos y Lehmman, 132 votos.

SANTA FE, febrero 19. — Continúa escrutándose el departamento Las Colonias, con el resultado siguiente:

Saa Pereyra: Mosca, 53 votos; Lehmann, 82 votos.

Grathy: 90 votos por Mosca y 37 por Lehmann.

San Gerónimo: 106 votos por Mosca y 115 por Lehmann.

San Agustín: 116 votos por Mosca y 125 por Lehmann.

Santo Domingo: 59 votos por Mosca y 180 por Lehmann.

Felicia: Por Mosca 114 votos y 127 por Lehmann.

Humboldt: 6 votos por Mosca y 286 por Lehmann.

La Pelada: 87 votos por Mosca y 84 por Lehmann.

De San Mariano no llegaron las actas.

SANTA FE, febrero 19. — En 9 de Julio triunfó la candidatura Lehmann por 81 votos, obteniendo éste 265 y 184 el señor Mosca.

Fueron anuladas las siguientes mesas: mesa primera de Tostado, con 62 votos para el señor Lehmann y 33 para Mosca; la mesa 8 de Tostado, con 37 votos para el candidato Lehmann y 37 para Mosca. La mesa 4 fué rechazada por falta de escrutinio.

Va a comenzar en seguida el escrutinio de Rosario. Reina gran expectativa.

SANTA FE, febrero 19. — Comenzó a escrutarse el departamento de Rosario. He aquí los primeros resultados:

Sección segunda, mesa 9: Lehmann, 20 votos; Mosca, 7; Thedy, 17; socialistas, 1.

Sección 7, mesa 7: Lehmann, 55; Mosca, 10; Thedy, 45; socialistas, 8.

Distrito de Alberdi: Lehmann, 63; Mosca, 25; Thedy, 46; socialistas, 5.

Sección 7, mesa segunda: Lehmann, 55; Mosca, 15; Thedy, 42; socialistas, 3.

Mesa 3: Lehmann, 61; Mosca, 31; Thedy, 52; socialistas, 4.

Mesa quinta: Lehmann, 54; Mosca, 16; Thedy, 31; socialistas, 4.

La mesa cuarta fué rechazada porque sus votos contenían inscripciones ofensivas para el gobierno.

Hasta las 12.30 p. m. la situación de los candidatos en el departamento de Rosario es la siguiente: Lehmann, 308 votos; Thedy, 233; Mosca, 104; socialistas, 25.

SANTA FE, febrero 19. — Se cree que hoy no terminará el escrutinio de Rosario.

La junta electoral ha resuelto trabajar mañana durante todo el día.

SANTA FE, febrero 19. — En la mesa 7 de la misma sección Lehmann obtuvo 60 votos, 32 Mosca, 38 Thedy y 6 los socialistas. Mesa 8: Lehmann 81, Mosca 21, Thedy 36 y socialistas 4. Mesa 9: Lehmann 68, Mosca 23, Thedy 69, y socialistas 4.

Segunda sección, mesa 6.a: Lehmann 44, Mosca 23, Thedy 51 y socialistas 10.

La junta pasó a cuarto intermedio a las 2 de la tarde. Hasta ahora los candidatos ocupaban el siguiente orden: Lehmann 561, votos; Thedy 427; Mosca 184; socialistas 49.

Los sucesos de Corrientes

LLEGADA DEL DOCTOR LOZA

CORRIENTES, febrero 19. — En la madrugada de hoy llegó a esta capital el doctor Mariano I. Loza.

Poco después tuvo una conferencia con el vicegobernador señor Breard, a raíz de la cual se generalizó en los círculos políticos la noticia de que éste había entregado el mando al señor Loza.

Por su parte, los legisladores de la mayoría sostienen que se trata de un asunto que ha pasado a la categoría de cosa juzgada, no habiendo por lo tanto para ellos más función de poder ejecutivo que la que desempeña el vicegobernador.

Línea a Montevideo

AUMENTO DE TARIFA Y NUEVO HORARIO

Cuando la empresa Lambruschini suspendió el servicio a Montevideo, nosotros anunciamos un próximo aumento de tarifa, y dijimos que el público se arrepentiría de haber favorecido a los vapores de Mihanovich y Delfino, abandonando los de aquella compañía, los cuales, aunque menos lujosos, habían provocado con su competencia la rebaja de que se gozaba.

Los hechos confirman ahora nuestra predicción. Desde hoy el precio de los pasajes será aumentado en la forma que detallamos a continuación:

Empresa Mihanovich: (vapor de la 7 p. m.) primera clase, ida 12 $; ida y vuelta 20; tercera, ida 5 $; ida y vuelta 8. (Vapor de la noche) en primera, ida 15 $; ida y vuelta 25; intermediaria, ida 10; ida y vuelta 17; tercera, ida 5 $; ida y vuelta 8.

Empresa Delfino: primera clase, ida 13 $; ida y vuelta 22; intermediaria, ida 10 $; ida y vuelta 17; tercera, ida 5; ida y vuelta 8.

Además, los buques de servicio nocturno de ambas compañías, saldrán a las 10, en vez de las 10.30 y a las 11.

EL DIA POLITICO

ALIADOS DE VIDAL

Cuando el partido Demócrata Progresista emprendió la regeneración de la patria, a base de Vidal, Villanueva, Ugarte y hasta de Cárcano, estos señores eran, para la prensa que se dice independiente, los representantes del orden institucional, del decoro político y de la sana administración. Los turiferarios del acuerdismo sistemático, los fabricantes de reputaciones renacidas sobre delitos prescriptos, hallaban, entonces, en la alianza de Vidal, como la hallaron antes en la de Figueroa Alcorta, dispensador de favores, virtudes especiales y deliciosas perspectivas.

Largos años de tranquila asociación con esos señores habían embotado, al parecer, la facultad de indignarse contra los contubernios que, a su propio juicio, eran el único modo de regir a nuestra incipiente democracia. Es, pues, una verdadera novedad escuchar hoy, en forma imprevista, ciertas expansiones contradictorias con esa consuetudinaria actitud. Debe haber mediado alguna violenta conmoción moral para justificar tan extraña transformación: se nos ocurre que debe ser un ataque de remordimiento.

Aliados de Vidal, y cómodos en esa provechosa y prolongada comandita, la encuentran criticable ahora que el personaje ha dejado de favorecerlos. Esa alianza parece haberse convertido en una acusación, o un vituperio, que por lógica elemental se vuelve contra quienes, en verdad, han vivido en amable consorcio con ese y los demás corifeos de la vieja política. Se dan cuenta, sin duda, de que el señor Vidal, vicepresidente del comité nacional del partido Demócrata Progresista, no ha debido exhibirse en ese cargo, como dirigente de una política que les ha merecido tantas laudatorias, y que han presentado al pueblo como único remedio contra el avance del radicalismo.

Hay, pues, en ese cambio de frente, un reniego evidente, una deplorable confesión de propias culpas, y naturalmente una mala argucia, que tal cosa es en verdad la falsa imputación de haberse aliado con Vidal lanzada contra los radicales. Si la limpieza de sus propios antecedentes políticos diera autoridad a los acusadores, valdría la pena refutar la acusación. Pero nadie ignora que el caso de Corrientes, simple coincidencia circunstancial entre fuerzas políticas enemigas, no significa alianza, o pacto, sino uno de los numerosos ejemplos de discordia política interna: divididos entre sí los adversarios del radicalismo, una de las fracciones, por odio a sus antiguos asociados, prefiere apoyar al enemigo común. La moral política del hecho será todo lo criticable que se quiera: pero no debe pesar sobre el tercero en discordia, el radicalismo, que ha resultado beneficiar de los rencores ajenos.

✡ ✡ ✡

LA MONTONERA

Corresponde a cierto señor Díaz Etchevehere, diputado demócrata en Santa Fe, la inesperada iniciativa de reeditar las glorias de la montonera. Reedición corregida, desde luego, y adaptada hábilmente a las circunstancias; porque la nueva montonera santafecina es una montonera fluvial. Su táctica fugitiva, es, empero, aquella vieja táctica de El Chacho. De modo que el señor Díaz Etchevehere resulta algo así como un Facundo embarcado. Sobre su lancha de pelea—obligado sucedáneo del sabido corcel de guerra—ha salido río afuera el diputado santafecino ganando apresuradamente las islas del Paraná para desarrollar desde allí sus planes de guerra.

Planes que hasta el momento se desenvuelven en una fuga ilimitada y vertiginosa; una suerte de "raid" armado y sombrío que conduce al señor Díaz Etchevehere, como al holandés errante del buque fantasma, hacia quién sabe qué sanguinolentas catástrofes. Aunque no sangrientas, si nos atenemos a los últimos telegramas que presentan al aventurero personaje en pacíficas capitulaciones con la policía de las islas y en trance de entregar su parque y su impedimenta. Es decir, en pleno Erzerum; del lado turco, es claro.

De todos modos, ese señor Díaz Etchevehere, montonero acuático en fuga hacia las barrancas del Diamante, ha demostrado por lo menos su coraje. El coraje necesario para desafiar el ridículo...

✡ ✡ ✡

LA CONVENCION DE TUCUMAN

Se ha celebrado en Tucumán la segunda convención provincial del radicalismo. Como los correligionarios de Córdoba, los radicales de Tucumán han salvado con altura, corrección y civismo todas las dificultades que rodean siempre ciertas operaciones democráticas. Por cierto que esas mismas dificultades, esas divergencias, constituyen una prueba evidente de la vitalidad del espíritu cívico de un partido, que lejos de acatar sumisamente una disciplina monacal, reflexiona, delibera y discute sus resoluciones con gran independencia de criterio y notoria libertad de acción.

La convención tucumana ha consolidado la unidad del partido en aquella provincia, fortaleciendo sus vínculos de unión y dejando encarnadas las aspiraciones populares en los candidatos designados por el voto de la mayoría. No se ha realizado ello sin que se sacrificaran algunas aspiraciones muy legítimas y ciertas energías muy nobles, sacrificio, empero, impuesto por las circunstancias y que comporta un nuevo y alto acto de acatamiento a los ideales partidarios. Los candidatos a diputados nacionales proclamados por la convención de Tucumán, son ciudadanos de arraigo y caballeros social y políticamente muy prestigiosos en la provincia. Las representaciones provinciales y la función de electores han sido confiadas, también, a ciudadanos honestos y dignos de la distinción de que se les hiciera objeto.

Han celebrado su convención los correligionarios tucumanos de acuerdo con prácticas democráticas y en forma digna de elogio.

✡ ✡ ✡

EL REPARTO RIOJANO

La rotación de partidos en las posiciones públicas de provincia, mediante un reparto equilibrado de los cargos electivos asignados a las agrupaciones políticas, de acuerdo para usufructuar el gobierno por dosis, está produciendo en La Rioja como se produjo ya en Corrientes una descomposición y anarquía de la cual sale poco ganancioso el pueblo espectador de tripotajes.

En La Rioja fué sellado un pacto entre nacionales y autonomistas, según el cual debían adjudicarse por turno la gobernación, diputaciones nacionales, etc., convenio por el que fué ungido gobernador el doctor Vera Barros y correspondía ahora la primera magistratura a un ciudadano de filiación autonomista.

Los primates de los destinos riojanos están discutiendo actualmente el cumplimiento de la repartija previa, por lo que acaba de convenirse la representación al Congreso Nacional del diputado Jaramillo (reelecto), autonomista y el ministro Félix de la Colina (nacional).

De idéntica manera se resuelve que los electores de presidente y vice de la república, sean tres para cada tendencia del orden provincial, y que en el orden nacional obedecen respectivamente a inspiraciones de los señores Ugarte y Villanueva.

Pero ha surgido en ambos bandos la manzana de la discordia al adjudicarse la gobernación. Un grupo autonomista cuyo jefe ostensible es el comandante González, exige contrariamente al reparto hecho por el senador González y diputado Jaramillo, el cumplimiento del pacto de 1913 estableciendo la votación, y amenazan a esa falta con cismas y disgregaciones.

Por otra parte el gobernador hace su juego, y aparentando prestigiar al presidente del Superior Tribunal, doctor Juan Gregorio Carreño, que agrada al senador González, por bajo cuerda auspicia la fórmula Nievas Granillo-Agustín de la Vega, no faltando tampoco un tercer candidato, el doctor Florentino Barros, que trata de aprovechar esa situación.

Como consecuencia de tal desbarajuste, han pasado a cuarto intermedio los ciudadanos que disponen de los destinos riojanos, y el senador González se ha retirado a Chilecito capeando el temporal.

Exportación de carnes

En el Highland Price y en El Paraguayo, de cuyas salidas de La Plata para Londres y Liverpool respectivamente hemos ya dado cuenta, el frigorífico La Plata Cold Storage ha remitido dos cargamentos más de carnes. En el primero: 942 reses de carnero, 1036 de cordero y 4076 cuartos vacunos enfriados; en el segundo: 16.696 cuartos vacunos congelados.

OTRO MITIN SOCIALISTA

Para mañana de noche anuncian los socialistas una gran revista de los afiliados de la Boca. Es decir, de la Boca hasta cierto punto, porque dentro de la nueva táctica electoral socialista se acostumbra a movilizar el elemento de media ciudad enmascarándolo bajo las insignias de uno o dos comités seccionales. De ese modo, si el espectáculo resulta, su importancia aparece magnificada por el hecho de ser sólo el esfuerzo de un comité seccional; y si no resulta, se explica también el fiasco arguyendo que se trata sólo de un comité. Pequeña sofisticación que el socialismo ha reiterado con imperturbable gravedad a lo largo de todo el año.

Se han adoptado grandes medidas para prevenir todas contingencias. Las conferencias socialistas, muy numerosas habitualmente, se han suspendido casi todas para mañana, fomentando así la concurrencia al mitin de la Boca. Estos traviesos afiliados cosmopolitas, por su parte, recurrirán a las contribuciones de las otras secciones, reclamando el mismo concurso que ellas les prestaran en anteriores ocasiones. Con esto, con el arrastre de curiosos — tanta gente desocupada pulula por los callejones de la Boca — con el atractivo de sus orfeones — sábese que la Boca es un retazo de pueblo meridional italiano — y contando con el tiempo como factor, el socialismo finca grandes esperanzas en su mitin de mañana.

IMPORTACION DE PETROLEO MEJICANO

Procedente de Tampico ha entrado hoy al Dock Sur el vapor inglés Sanmelito, con carga completa de petróleo.

En el ministerio del Interior

En la mañana de hoy visitaron al ministro del Interior, doctor Ortiz, en su despacho, para tratar diversos asuntos políticos y administrativos, las siguientes personas:

Diputados Luis Pastor, Guillermo Rojas, Angel Bonastre, Juan J. Silva, gobernador de Formosa y el jefe de policía, señor Eloy Udabe.

Este último, acompañado del secretario del ministro, señor Espeche, efectuó una visita al local que ocupa la comisaría 22 de policía, en el puerto, terreno que, como dijimos ayer en estas columnas, es muy probable que sea destinado para la construcción de casas baratas.

Fondo electoral ugartista

DINEROS QUE SE ESFUMAN

Entra en la organización política del partido conservador bonaerense, si no un artículo propiamente dicho en su carta orgánica, una disposición del comité central que autoriza a suscribir a los empleados provinciales con una cuota «voluntaria», para constituir el fondo electoral del partido.

A nadie escapa que el empleado que no figura en las listas de suscritores del comité conservador, ha de figurar en las listas reservadas que siempre tiene en su poder un ministro o un gobernador que se dediquen con más empeño a la política que a las funciones administrativas; en una palabra, estará incluído en aquellas que en la época de dominación de Rozas se llamaban listas de los «tonos negros».

Sabemos muy bien que los pobres empleados amenazados de cesantía se apresuran a inscribirse con una cuota mensual, que la tesorería, al efectuar el pago, se encarga de descontar. En esta forma el partido conservador ha oficializado un acto de comité en forma innegable, y mañana, cuando se haga el proceso de la situación, no podrá negar la evidencia de sus graves errores. En la forma establecida, obliga al empleado público a prestar pública adhesión al partido y militar en él; esto está expresamente prohibido por la ley electoral.

Esta es la parte mala del asunto, pero ahora viene el capítulo más interesante y risueño. El partido oficial, por este medio "voluntario» de suscripción, debería tener en sus arcas alrededor de 800.000 pesos; pero según parece, la cantidad ha parecido muy abultada a algún partidario decidido, y a fin de disminuir un poco el monto de los errores, ha hecho que queden en 200.000. Tal vez para las elecciones de abril quede reducido a 0, y entonces se dirá que es inexacto que el partido conservador ha hecho suscripciones entre los empleados públicos, y como la prueba habrá desaparecido con mucha anterioridad, nadie podrá condenar al delincuente.

OBRAS DE RIEGO EN SAN LUIS

Compras de terrenos

Ha sido aprobado el convenio celebrado ad referéndum del P. E. entre el encargado de las obras de ampliación de riego de Villa Mercedes (San Luis) y la señora María Barroso, por el cual ésta vende a la nación un terreno de 519.60 m. de superficie, afectado por el canal terciano núm. 1 de ese sistema.

También fué aprobado el convenio celebrado por el encargado de las obras de riego en Santa Rosa, por el cual la señora Virginia Ponce de Rosales, vende al gobierno de la nación un terreno de 1.457.50 metros, afectado por el canal Secundino.

NOTAS DE LA GRAN GUERRA

Grupo de oficiales franceses en una trinchera

La idea de la muerte y el soldado francés

El soldado francés da pruebas de una moral excelente. Su ideal es noble, su bravura no halla parejas más que en su desprecio a la muerte.

Sería de desear que después de la guerra, se reuniesen cientas cartas de soldados franceses. Esa colección constituiría un libro elocuente en el que las jóvenes generaciones encontrarían admirables ejemplos de estoicismo, de sencillo valor, de sacrificio y de desdén a la muerte.

Hemos tenido ocasión de leer una de esas cartas, escrita en el Bois Le Prétre. Un soldado convencido de que no volverá del ataque que se prepara, escribió un verdadero y conmovedor testamento místico:

"Como este es mi último adiós, hallaréis mi corazón en esta carta".

El soldado pide que sea cualquiera el sitio en que caiga, se deje en él su cuerpo:

"Venid solamente cuando haya pasado todo peligro, es decir, después de esta horrible guerra y entonces, depositar allí la florecilla del recuerdo.

En Toul, en el lugar donde reposa Andresito y en Bidestroff, donde duerme mi abuela su sueño eterno, mandad poner una placa indicando al viandante que he muerto como valiente cara al enemigo y pidiéndole una oración por mi alma".

A pesar del dolor de la separación, permanece tan firme como tierno, cuando lega su mujer a sus padres y cuando dirige un postrer pensamiento a la que fué la compañera de su vida.

"Mis queridos padres: Considerad a mi Marita como a hija vuestra: ella ha sido durante cinco años un otro yo. Acabad vuestros días en la casita de Chaudency, que mi buena María y yo tanto ambicionamos para vosotros; allí iré a visitaros a menudo y desde allá os haré feliz.

Hijita querida: tu papá va a dejarte, lo presiente y se sume en lágrimas al escribirte este adiós, porque tú fuiste para él la más noble compañera con que pudo soñar.

Considera a mis padres como tuyos, valerosa mujercita; tú tienes grandes deberes que cumplir hacia tus padres y los míos; tienes un hijo que educar; hazlo de manera que constituya el gozo de todos y que, desde el cielo a donde voy a ir, tenga la dicha de contemplar una familia unida.

¿Recuerdas, amada mía, cuando hace un año, nos fué arrebatado Andresito y nuestro pensamiento se fijaba en el cielo donde parecíamos verle jugar alegremente con los ángeles? Contemplo siempre, queridísima mía, este bello cielo en el que un día nos encontrarás. Nuestros cuerpos están separados, pero nuestro pensamiento no nos deja.

Sigue animosa, valiente. Piensa en tu hijo y en mi nombre, consuela a mis padres; continúa siendo, amada mía, el ángel del hogar.

El soldado revisa brevemente su vida pasada: se ve pequeñito, acurrucado cerca de su madre a la que envía su cariño y la expresión de su gratitud.

Quiere que su recuerdo quede imperecedero entre los seres queridos a quienes va a dejar".

"Cuando en este campo de batalla las balas silban en los oídos, cuando la metralla siega implacable las filas una santa imagen se fija en el espíritu del soldado. Ve de nuevo su infancia y a la que se la hizo encantadora, a la que el que va a morir llama en su agonía: vuelve a ver a su madre.

Gracias, mi muy querida mamá, gracias queridísimo papá por los goces que me procurásteis. Sabéis que por mi parte he hecho cuanto he podido y ha dependido de mí para haceros felices.

Que el querido Juanito sea para vosotros mi vivo recuerdo, que mi amada María me reemplace a vuestro lado y podáis sentir, en estas líneas toda la efusión de mi corazón.

Adorada mía: veo cerca de mí a tu buena mamá y a tu querido papá que preven también en esta hora suprema cuánta era la afección que les profesaba; díles que mi mejor y última voluntad es ver a nuestras dos familias unidas hasta la muerte".

Véase cómo el soldado francés encara la muerte. Esta carta tiene millares que se le parecen por el sentimiento que rebosan, pero la hemos señalado porque emana de un simple obrero que acabó su instrucción primaria por la noche, en la velada después de una ruda labor cotidiana.

Hemos reproducido los pasajes principales de ella, porque descubren cómo piensa el pueblo de Francia y cómo sabe morir, también, por una causa sagrada.

La campaña de Egipto juzgada en Rusia

En el "Rousskoie Slovo" encontramos el siguiente juicio sobre una posible campaña de Egipto:

"El punto más crítico de la expedición proyectada por los alemanes es el desierto que se extiende desde la frontera turca hasta el canal de Suez.

"Imaginaos esa fantástica procesión al través del desierto: decenas de miles de bueyes transportando barriles de agua; cañones Krupp y carros llenos de obuses, hundidos hasta el eje en la arena; los reflectores y los aparatos de telegrafía sin hilos cargados a lomo de camello, mezcla extraña de antigüedad y de modernismo extremo...

"Y cuando al fin este ejército único, agotado por el cansancio de la travesía, el calor del día y el frío de la noche, llegará a su meta, será recibido por las tropas inglesas, frescas, provistas de pesada artillería y teniendo a sus espaldas una base rápida de aprovisionamiento: municiones, víveres, agua.

"Es por ello que la campaña alemana en Egipto nos parece un proyecto aún más novelesco que la expedición de Napoleón. Podría ser la última carta de un jugador en desgracia..."

Píldoras alimenticias alemanas

La autoridad alemana ha hecho distribuir a cierto número de soldados de los que se hallan en el frente una caja de píldoras especiales preparadas en los laboratorios químicos de Germania y destinados a reemplazar la ración de comida habitual durante el día.

Esto simplificaría enormemente el problema de la intendencia y del abastecimiento de las tropas en campaña.

Haciendo notar ante todo que esta idea de la síntesis alimenticia tiene ya algunos lustros y que su paternidad se remonta hasta Berthelot, séanos permitido afirmar que esto no constituirá sino una experiencia cuyo fracaso será tan grande como el de otras innovaciones.

"La cuestión de la alimentación por medio de píldoras que encierren bajo un volumen extrarreducido todos los principios alimenticios constituyendo un alimento permanente, es una de esas especulaciones fisiológicas que parecen indicadas para quedarse en el dominio de la utopía. Evidentemente pueden reunirse en un volumen relativamente reducido los principios químicos indispensables para la alimentación, pero todavía haría falta que todos estos principios estuviesen constutuídos por elementos de una asimilabilidad perfecta y de una absoluta estabilidad y el conjunto a pesar de todo constituiría aun un volumen bastante apreciable. El alimento completo más reducido es la yema de huevo. Ahora bien, ya pueden ustedes imaginarse la cantidad de yemas de huevos que harían falta para calmar el apetito del menos gastrónomo de nuestros "poilus".

Por otra parte y este es el punto en que radica la imposibilidad de semejante alimentación, el sistema digestivo humano está hecho para recibir su alimento según un volumen determinado. Una reducción considerable de este volumen ocasionaría una atrofia del sistema digestivo y consecuentemente trastornos graves en el organismo. Por tanto la cuestión de la alimentación de las tropas en campaña con la ayuda de las píldoras no es una cuestión a estudiar.

En cambio es muy posible que a consecuencia del enorme trastorno nervioso provocado entre los soldados enemigos por el estampido incesante de nuestros proyectiles, la autoridad militar alemana haya pensado hacerles ingerir excitantes del sistema nervioso a base de cola, de cafeína o de teobronina en forma de píldoras... Si la noticia es exacta, en este caso solamente podemos hallar la explicación.

La vida cara en París

EL EXPENDIO DE CARNE DE FRIGORIFICO

Durante los últimos meses de 1915 el precio de la carne volvió a experimentar en París un alza muy fuerte que culminó en la primera quincena de 1916.

Pero he aquí que entonces combatiendo esa valorización desproporcionada se puso en práctica una eficaz iniciativa organizada con un criterio netamente popular que al par de ser una hermosa realización democrática asegura su máxima eficacia.

El 14 de enero se abrió el primer despacho de carne de frigorífico instalándose en seguida quince más.

Estos funcionan bajo el control inmediato de las cooperativas obreras, las cuales han dirigido un llamamiento a todas las asociaciones sindicales, recomendando el consumo de esa carne cuyo precio es de un 20 a un 25 por ciento inferior al de la más barata carne fresca.

En la ubicación de esos puestos de venta, se han preferido los barrios de población pobre, a fin de que sea ésta la que goce en primer término de sus beneficios.

El funcionamiento es regular y las cooperativas obreras lo vigilan empeñosamente, como a cosa propia, sin descuidar al propio tiempo la tarea de propaganda.

Un libro de oro belga

El rey de los belgas ha instituído un "Libro de oro", para rememorar las obras de generosidad y de caridad hacia Bélgica, que la guerra ha originado.

Ese "Libro de oro", contendrá tres partes: La primera parte dará la lista completa de las donaciones en dinero y en artículos que la generosidad de los pueblos del mundo pone a disposición de Bélgica.

En la segunda parte figurará un informe sobre cada una de las obras de aprovisionamiento y de socorro que ejercieran su acción benéfica en Bélgica durante la ocupación alemana, como también el nombre de las personas que las administraran.

La tercera parte describirá la acción de las obras de hospitalidad y de socorros creadas en el extranjero o en la parte no invadida del país en favor de los refugiados, heridos, prisioneros y, en general, de los belgas víctimas de la guerra.

Horrores de la guerra — La muerte de un soldado inglés

El delator de miss Cavell

En los últimos diarios europeos leemos los siguientes detalles sobre el delator de miss Cavell, el belga Cels, cuya muerte anunció lacónicamente el telégrafo.

Su cuerpo fué encontrado en medio de la calle, perforado por dos balas.

Había dejado de pertenecer al ejército belga mucho antes de la guerra.

Después de la invasión, estando a sueldo de Alemania, se dedicaba a un curioso comercio: facilitaba a los belgas aptos para el servicio la fuga hacia Holanda, y los delataba cuando ya iban a pasar la frontera.

En septiembre denunció a miss Cavell. Los patriotas belgas se juraron castigarlo, y uno de ellos fué designado como ejecutor.

Al conocerse la muerte de Cels, von Bissing —gobernador de Bélgica— ordenó que no se hicieran mayores investigaciones para dar con el asesino.

Desembarcando caballos argentinos de un transporte inglés en Mudros

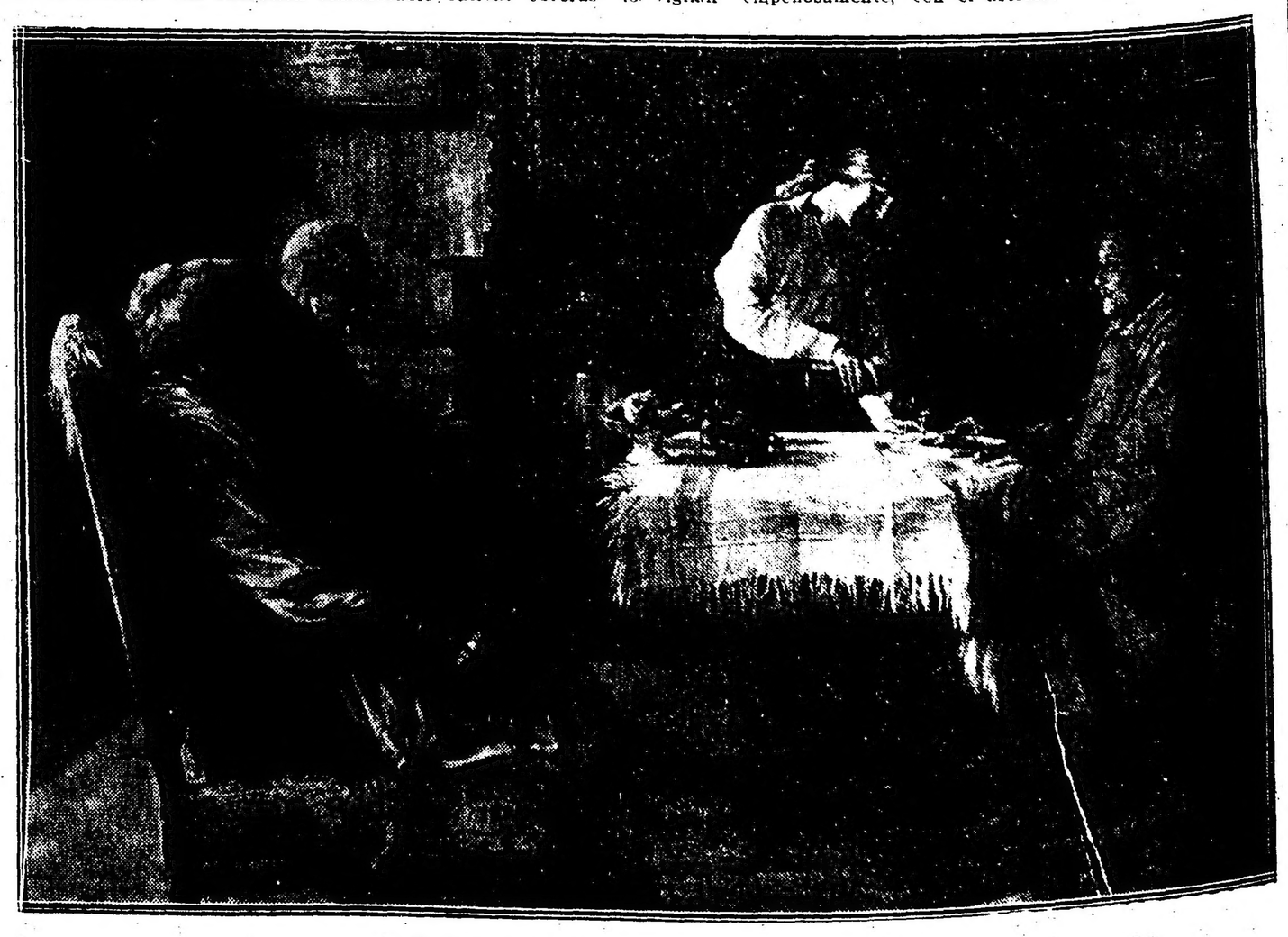

Escenas de la vida francesa — La vuelta del hijo

LA GUERRA EUROPEA

SITUACION POLITICA

LA ACCION NAVAL — EL EMPLEO DE SUBMARINOS — PRINCIPIOS SUSTENTADOS POR ESTADOS UNIDOS — RESPUEST A A SUECIA — EL EMBARGO DE CORRESPONDENCIAS — LAS REPRESALIAS — LAS FINANZASS DE LOS ALIADOS.

Estados Unidos al fin ha definido su criterio en lo que afecta a la guerra de submarinos. El gobierno de la Unión acaba de pasar una circular a sus embajadores, ministros y cónsules, poniendo en su conocimiento que el presidente de la república, Mr. Wilson, no reconoce la legalidad de la declaración de Alemania relativa a su propósito de hundir sin previo aviso a los buques mercantes armados.

Estados Unidos considera que dichos buques tienen pleno derecho a llevar armamentos defensivos.

La actitud resuelta de la Unión pondrá a prueba a los gobiernos de Alemania y de Austria y provocará honda expectativa hasta saber qué conducta seguirán después de haberse impuesto de la resolución de Estados Unidos.

Dadas las precarias condiciones marítimas en que se hallan los imperios centrales, es casi seguro que prescindirán de todo miramiento y que llevarán a efecto su amenaza de hundir sin previo aviso a los buques mercantes armados.

Previendo esto mismo el gobierno de Suecia ha recomendado a su cuerpo diplomático y consular que aconsejen a sus súbditos no embarcarse en buques mercantes armados.

Otra declaración importante ha hecho Estados Unidos al manifestar que no puede aceptar la iniciativa en Suecia de una acción conjunta contra Inglaterra para impedir la violación y embargo de correspondencia.

Acerca de este punto Norte América alega que sus intereses son muy distintos de los de Europa, y que por consiguiente le es imposible intervenir en la forma propuesta por el gobierno sueco.

No cabe duda que esta respuesta de deshaucio irritará a Suecia, y que este país acentuará su hostilidad hacia Inglaterra, decidiéndole a nuevas represalias que respondan a los embargos de correspondencia realizados por la Gran Bretaña.

Todo tiende, pues, a hacer presumir que la tirantez de relaciones entre Suecia y el Reino Unido irán acentuándose sin que se alcance a ver hasta qué punto llegarán ambas naciones en sus intenciones hostiles.

Los últimos despachos aseguran que Suecia cuenta con el apoyo de Dinamarca, Noruega y Holanda para defenderse de las agresiones británicas.

Rumania sigue siendo el punto de mira de los aliados y parece ser la llamada a despejar la incógnita balcánica.

Los aliados ponen en boca de los políticos rumanos declaraciones muy halagüeñas para los intereses de la Entente, y suponen que la conquista de Erzerum y el avance de los rusos hacia el mar Negro alentará a Rumania y le decidirá a arrojar su peso en la balanza en contra de los imperios centrales.

Nada es imposible en lo que afecta a la política de los países del Levante, y conocida es su duplicidad, de modo que ninguna sorpresa causaría ver intervenir a Rumania cuando ésta juzgue que la causa de Alemania y Austria está perdida.

Sin embargo, mucho lo piensa y seguirá pensándolo, pues tampoco es imposible la invasión de Rumania por Bulgaria, Alemania y Austria y el traslado de la guerra al territorio rumano.

A este objeto y en previsión de un cambio de actitud de Rumania responde la reconcentración de fuerzas en la frontera rumano-búlgara, a pocas jornadas de Bucarest.

En lo que toca a Grecia, este país parece cada vez más decidido a mantener los principios de la neutralidad en que hizo hincapié dado que se iniciaron las hostilidades.

No pasa mes sin que hayan de señalarse nuevas operaciones financieras que atender en los gastos de guerra de los países beligerantes.

En una de las últimas sesiones de la cámara de los comunes el primer ministro de la corona, Mr. Asquith, anunció que en breve presentaría un pedido de crédito.

De este pedido será informada la cámara el próximo lunes, alcanzado el referido crédito a la suma de 400 millones de libras esterlinas.

Al mismo tiempo, el telégrafo pone en nuestro conocimiento qeu el gobierno de Prusia solicitó de la Dieta autorización para levantar un empréstito por valor de 313 millones de marcos.

Dícese que dicha cantidad está destinada a los gastos exigidos por la construcción de nuevos ferrocarriles, pero cabe dudar del destino de ese dinero y no es aventurado suponer que se empleará el empréstito en gastos de guerra.

Por su parte el gobierno de Hungría siente apremiante necesidad de fondos, y su ministro de hacienda realizó gestiones para conseguir de los Bancos de Alemania un empréstito de 150 millones de marcos.

Hace pocos días M. Ribot pidió también a la cámara francesa créditos que importaban siete mil y pico de millones de francos.

La repetición de solicitudes de créditos y el incesante lanzamiento de empréstitos demuestran la enormidad de los gastos impuestos a los beligerantes por la guerra.

¿Hasta qué punto resistirá la potencia financiera respectiva de los países en lucha? ¡Quién lo sabe! El hech oes que todas las naciones que guerrean están amontonando una deuda colosal que pesará muchos años sobre las generaciones venideras y que las obligará a sacrificios y a privaciones durante medio siglo quizá para reponerse de los quebrantos sufridos.

He aquí los puntos más esenciales en que el gabinete de Wáshington expone esa doctrina:

"1.o No se pueden alterar las estipulaciones del derecho internacional en lo que se refiere a la facultad que tienen los buques mercantes para usar armamentos defensivos, excepto mediante un "modus vivendi" o convenio general de las naciones;

2.o Los Estados Unidos no pueden cambiar su opinión respecto de la facultad legal de los mercantes para armarse, aunque debe entenderse que razonablemente no deberían llevar armamento mientras no tuvieran el asentimiento de los beligerantes.

3.o Aunque el gobierno de los Estados Unidos reconoce que a causa de su vulnerabilidad los submarinos peligran cuando advierten su ataque contra una nave enemiga, el gobierno de los Estados Unidos se reservaría el derecho de examinar cada caso por separado".

LONDRES, febrero 19. — En los círculos diplomáticos y oficiales se cree que Alemania y Austria no aceptarán los principios expuestos por Estados Unidos respecto al derecho de armarse de los buques mercantes y que llegado el plazo del 1 de marzo fijado por esa potencias, llevarán a efecto su amenaza y echarán a pique sin previo aviso a los buques mercantes armados.

El almirantazgo prepara nuevas instrucciones para los barcos de comercio.

ESTOCOLMO, febrero 19. — Han quedado defraudadas las esperanzas de Suecia ante la respuesta del gobierno de los Estados Unidos. La Unión no acepta la invitación de Suecia de coligarse con los países neutrales europeos para obligar a Inglaterra a respetar la correspondencia de los neutrales.

El presidente de los Estados Unidos ha manifestado que sería intervenir directamente en los intereses de Europa, hecho que no puede aceptar, por considerarlos opuestos a los de Norte América.

LONDRES, febrero 19. — Asegúrase que los gobiernos de Suecia, Dinamarca, Holanda y Noruega están cambiando ideas para llevar a cabo una acción marítima conjunta para precaverse contra la política desarrollada en los mares por la Gran Bretaña.

En el frente oriental

Bombardeo alemán en el Dwina

Ataques austriacos rechazados

PETROGRADO, febrero 19. — Continúa reinando la calma en la mayor parte del frente de Riga a la Bukovina.

En los únicos sectores donde de cuando en cuando se verifica alguna operación son el Dwina y el Styrpa.

Se anuncia oficialmente que entre Dwinok y Jakobstadt, los alemanes bombardearon con gran violencia las estaciones de Nitzelaud, Yavrenskai y Zargrad. El fuego enemigo causó daños de poca importancia. Las baterías rusas contestaron eficazmente el ataque alemán.

En la región de Dwinok los germanos realizaron un asalto sobre Garbunowska y, después de un combate encarnizado, se vieron obligados a retirarse a sus propias posiciones. Dejaron en el terreno inmensos cadáveres.

LONDRES, febrero 19. — Comunican de Petrogrado que en la Galitzia, en el sector del Dinaster, los rusos rechazaron un ataque de los austriacos en la aldea de Michaltsche, al norte de Uszieszezko.

COPENHAGUE, febrero 19. — Informan de Berlín que en el frente oriental la situación continúa inalterable.

Los aeroplanos alemanes bombardearon varias ciudades detrás de las líneas moscovitas.

Las finanzas de la Gran Bretaña

LOS GASTOS DE GUERRA

Importe de los créditos votados

La recaudación de impuestos

LONDRES, febrero 19. — Se cree que el nuevo crédito de guerra que será pedido en la Cámara de los Comunes, se elevará a 420 millones de libras esterlinas.

Los diversos créditos votados en el año alcanzan a 1.720 millones de libras esterlinas. Ciento veinte millones de libras esterlinas bastarán hasta fines de marzo y 300 millones serán suficientes hasta fines de mayo.

Esto significa que durante el año que termina a fines de marzo, se habrán votado créditos que elévanse a 1.420 millones de libras esterlinas, además de los 305.114.000 libras esterlinas provistos por el presupuesto.

Comprendiendo en ellos un crédito de 362 millones de libras esterlinas votado a principios de la guerra, los diversos créditos votados se elevarán a 2.082 millones de libras esterlinas que permitirán a Inglaterra continuar hasta fin de mayo, o sea un año y diez meses.

La rapidez con que los impuestos se cobran es muy satisfactoria, habiéndose recaudado la semana pasada 16.489.000 libras esterlinas.

El monto de la recaudación en impuestos hasta el 12 del corriente se eleva a 245.455.000 libras esterlinas.

El año financiero terminará dentro de siete semanas y si las entradas hebdomadarias se mantienen a 16 millones, el crédito total para el período 1915|1916 será de 337 millones de libras esterlinas, mientras que el presupuesto preveía solamente 305 millones de libras esterlinas.

Además del producto de los impuestos, el dinero necesario se obtiene por los bonos del tesoro y los bonos del "echiquier", produciendo estos bonos del tesoro 428.495.000 libras esterlinas.

Los nuevos bonos de "echiquier" al 5 o|o, suben constantemente, alcanzando ya a 100.712.000 libras esterlinas.

Alemania y Estados Unidos

NUEVA YORK, febrero 19. — Comunican de Berlín que en los altos círculos de aquella capital se cree que Alemania no enviará una nueva nota sobre el "Lusitania", ni aun en el caso que el conde von Bernstorff, embajador alemán en Washington, fracase en su tentativa de arreglar el asunto de acuerdo con las presentes instrucciones.

Alemania dejará que la situación siga su propio curso.

SITUACION MILITAR

ECOS DE LA TOMA DE ERZERUM. — EL BOTIN Y LOS PRISIONEROS TOMADOS EN DICHA PLAZA. — LAS OPERACIONES EN FRANCIA Y FLANDES. — LA RECIENTE OFENSIVA ALEMANA. — EN EL FRENTE AUSTRO-ITALIANO. — EN EL FRENTE ORIENTAL. — PARALIZACION DE LAS OPERACIONES. — LOS AUSTRIACOS EN ALBANIA.

Los críticos militares de París y Londres, pasado el primer momento de apasionado entusiasmo, habrán empezado ya a considerar fríamente la toma de Erzerum. Los rusos admiten que la mayor parte de la guarnición de dicha plaza consiguió escapar y para explicar esto reconocen que Erzerum no estuvo nunca sitiada. Comunican, además, de Petrogrado, que el asalto a la plaza se pudo realizar con tanta facilidad, debido a que los otomanos no recibieron oportunamente los refuerzos que esperaban. Esto quiere decir que la toma de Erzerum, tan importante por sus posibles consecuencias, no es tan "maravillosa" como hecho de armas, cual pretendían las entusiastas apreciaciones de los diarios de Inglaterra y Francia.

No queremos dejar pasar inadvertido el comunicado oficial de Constantinopla, según el cual del frente del Cáucaso no hay nada importante que anunciar. La cosa es sencillamente ridícula. ¿Pretenden los turcos hacer creer que la pérdida de una fortaleza, de su más poderosa fortaleza, carece de importancia? Por lo demás, bien pudiera ser esa afirmación tan rotunda una burla de la excesiva significación que la prensa aliada ha querido dar a la conquista de la hoy célebre plaza fuerte.

En cuanto al valor que dan los diarios de París y Londres a la toma de Erzerum, basta leer las opiniones emitidas en sus mismas columnas hace algunos días para comprobar que es excesivo. Dijeron entonces los críticos militares — entre otros, M. James Garoin, del "The Observed", y el coronel Remington, de "The Times" — que no había que preocuparse demasiado de los frentes secundarios, pues la suerte de esta guerra se decidiría, debía decidirse en las líneas de Francia y Flandes y en el frente de Riga a la frontera rumana. "Dejemos — decían esos escritores — que los alemanes se agoten en empresas de segundo orden, en frentes lejanos y sin importancia. Mantengámonos allí a la defensiva y concretemos nuestros esfuerzos en los frentes principales.

La guerra debe decidirse en las fronteras de Alemania". Pero se anuncia la toma de Erzerum e inmediatamente, como obedeciendo a una consigna, esos mismos publicistas se expresan en forma que induce a creer que para ellos la guerra está poco menos que resuelta. Son estas inconsecuencias lo que quita valor en la mayor parte de los casos a los críticos militares aliados. Ninguno de ellos ha sabido hasta ahora sobreponerse a la pasión.

Hace ya 48 horas que los turcos fueron arrojados de Erzerum y todavía los rusos no han anunciado oficialmente ni el botín tomado ni el número de prisioneros hechos en dicha plaza. Esto nos recuerda lo que pasó con los alemanes cuando se apoderaron de Varsovia. El mundo esperó durante varios días el anuncio del botín quitado a los rusos. El anuncio no llegó nunca. ¡Cómo que no habían tomado nada'... ¿Se repetirá el caso?

Las operaciones en las líneas de Francia y Flandes han resumido, diremos así, su estado normal: duelos de artillería, lucha de minas, combates de aeroplanos y encuentros de patrullas. Es posible que el mal tiempo — un tiempo de pocos precedentes en la historia meteorología de Francia — sea la causa de la calma reinante. Los despachos de Suiza y Holanda siguen informando de la llegada al frente occidental de fuertes contingentes alemanes. A juzgar por esos despachos, los alemanes abrigan el propósito de efectuar nuevos y formidables ataques en la Alsacia y en el Artois.

La lectura de los boletines oficiales de Berlín y la capital francesa da a comprender que los alemanes mantienen en el Oeste todas las posiciones conquistadas. Esto quiere decir que la consolidación de sus posiciones en Seppois, Tahure, sur del Somme, Neuville e Ypres es completa por el momento y que una nueva ofensiva, si la intentan, se iniciaría en mejores condiciones.

En el frente austroitaliano continúan los grandes combates y las pequeñas conquistas. Italianos y austriacos tienen que realizar esfuerzos considerables para apoderarse de la más insignificante porción de terreno. Esto significa que la guerra en el teatro de operaciones será sumamente prolongada y cruenta.

En Rusia y en la Galitzia oriental la lucha está paralizada.

En Albania los austriacos continúan avanzando.

FRENTE OCCIDENTAL

Relación de los últimos combates en los sectores

LOS ALEMANES A LA DEFENSIVA. — EFICACIA DE LAS MINAS FRANCESAS. — DESTROZOS CAUSADOS POR LA ARTILLERIA REPUBLICANA. — ATAQUES Y CONTRAATAQUES EN LA ALTA ALSACIA. — ACCIONES EN FLANDES.— OTRAS INFORMACIONES.

PARIS, febrero 19. — Ningún hecho de real importancia hay que señalar en el frente del oeste. Todo indica que los alemanes han desistido de nuevos ataques. Actualmente se limitan a la defensiva. Se ha confirmado que las bajas sufridas en la primera quincena del mes en curso se aproximan a 75.000 entre muertos, heridos y prisioneros.

Se insiste en afirmar que el emperador Guillermo estuvo hace poco inspeccionando las líneas de la Alta Alsacia y del Argona.

PARIS, febrero 19. — El estado mayor general publicó el siguiente boletín relativo a las últimas operaciones realizadas en todos los frentes:

"En el Artois, al noroeste de la colina 140, hicimos estallar una mina debajo de una trinchera alemana que sufrió graves daños; otra mina produjo un vasto cráter, cuya orilla meridional ocupamos, y detuvimos una tentativa de los alemanes para desalojarnos.

"En la región al sur de Frise, nuestra artillería, de acuerdo con la artillería británica, realizó fuegos de atajo que hicieron abortar un ataque que los alemanes se preparaban a emprender.

"Al norte del Aisne, ejecutamos en la región de Chaulmes, sobre una saliente del enemigo, un tiro de destrucción con buenos resultados.

"En la Alta Alsacia, el enemigo, después de una intensa preparación de artillería, atacó nuestras posiciones al norte de Largitzen y consiguió sentar pie por un instante en nuestras trincheras. Un contraataque lo desalojó inmediatamente."

LONDRES, febrero 19. — El War Office facilitó a la oficina de informaciones para la prensa el siguiente comunicado:

"Nuestra artillería bombardeó las posiciones enemigas al norte del canal de Ypres y Comines.

"La artillería de ambas partes estuvo generalmente activa en el frente de Ypres. En el resto del frente hubo pequeños bombardeos en varios puntos."

NUEVA YORK, febrero 19. — Comunicaciones telegráficas de Berlín contienen el siguiente informe oficial emanado del estado mayor general alemán referente a las operaciones en el frente occidental:

"En el oeste los ingleses intentaron de nuevo reconquistar las posiciones al sur de Ypres, pero fueron rechazados con grandes pérdidas.

"Realizamos fructuosas operaciones de minas al noroeste de Lens y al norte de Arras.

"Un pequeño destacamento alemán regresó de una expedición nocturna a las posiciones inglesas cerca de Fonquevillers, al norte de Arras, trayendo varios prisioneros y una ametralladora.

"Al sur del Somme fracasó bajo el fuego de nuestra artillería un ataque emprendido por nuevas tropas francesas.

"En el resto del frente hubo solamente duelos de artillería más o menos vigorosos, pero no se produjeron incidentes de especial importancia.

"Nuestros voladores contestaron en seguida a los ataques aéreos en Flandes, bombardeando a Poperinghe."

PARIS, febrero 19. — Entre los episodios más brillantes ocurridos estos últimos días en el campo de batalla, los diarios hacen resaltar aquel en que fueron héroes los hermanos Leriche y el periodista Tardieu, corresponsal de "Le Temps", que después de haber estado agregado al estado mayor pidió el mando de una compañía y se distinguió por su heroica conducta.

PARIS, febrero 19. — En breve será presentado el informe de la subcomisión del Senado que fué designada par la comisión del ejército de la alta Cámara para estudiar las condiciones en que se halle la aviación militar. Dichos delegados recorrieron las fábricas de aeroplanos, los depósitos, los aeródromos en las líneas de fuego y manifiestan su profunda satisfacción por el excelente estado de este servicio auxiliar de las tropas en campaña.

PARIS, febrero 19. — Por cartas de carácter particular recibidas por algunos diarios de manos de familias de soldados, sábese que durante esta primera quincena el tiempo fué malísimo y las tropas que se hallan en las trincheras sufrieron mucho.

Una temperatura muy baja, acompañada de tempestades de nieves y de lluvias torrenciales inundaron las trincheras, y los soldados tuvieron que pernoctar en ellas a pesar de las duras molestias.

Sin embargo el número de enfermos ha sido escaso y las tropas soportaron esas penurias con la mayor resignación, no oyéndose una sola queja ni protesta.

PARIS, febrero 19. — Es completamente inexacto que el generalísimo Joffre se haya opuesto a nuevos envíos de refuerzos a Salónica.

Las remesas de soldados y de material de guerra se efectúan metódicamente y todos los días salen buques de los puertos del Mediterráneo con contingentes, artillería, víveres y municiones.

La acción naval

El empleo de los submarinos

Doctrina sostenida por Estados Unidos

Resolucion de Suecia

LONDRES, febrero 19. — Ha causado muy buena mpresión la noticia transmitida de Wáshington dando cuenta de que el gobierno de Estados Unidos significó a sus embajadores, ministros y cónsules, que el presidente Wilson considera que los buques mercantes de los países beligerantes tienen completo derecho a usar artillería para defenderse de los ataques de los submarinos.

La prensa londinense elogia la actitud asumida por Estados Unidos, manifestando que no podía esperarse otra, dados los antecedentes y principios sustentados por Mr. Wilson desde que Alemania empleó los submarinos para atacar a los buques comerciales.

FRENTE AUSTRO-ITALIANO

Actividad en todos los frentes de las líneas

COMBATES EN RONCEGNO Y BORGO. — DUELOS DE ARTILLERIA EN LA ZONA DE ASTICO. — CAÑONEO EN EL ISONZO. — TOMA DE UNA TRINCHERA AUSTRIACA EN EL CARSO. — ACCIONES EN OSLAVIA. — UN TIPO NUEVO DE CAÑON ITALIANO. — EXITO DEL EMPRESTITO. — LA DEFENSA NACIONAL.

ROMA, febrero 19. — No decae la actividad de las tropas italianas, y han sido frecuentes los combates, y especialmente los duelos de artillería. En estos últimos las ventajas han sido de los peninsulares, cuyos cañones afirman cada vez más su superioridad sobre los del enemigo.

El generalísimo Cadorna firmó el siguiente comunicado:

"La artillería enemiga bombardeó algunos puntos inhabilitados en Crissano, Valle Lagarina, Roncegno, Borgo y Valle Sugana, donde ocasionó algunos daños.

"Nuestra artillería dispersó algunos destacamentos enemigos en el camino de Lucerna y algunos grupos de trabajadores en la zona de Astico.

"Ocurrieron algunos encuentros de infantería en el valle Sugana, pero nuestra infantería rechazó al enemigo, tomándole algunos prisioneros.

"En el curso medio del Isonzo, cerca de Canale, cañoneamos algunos veleros enemigos que secretamente se habían reunido allí

"En el frente del Carso, al Este de Vermegliano, uno de nuestros destacamentos hizo irrupción en una trinchera enemiga, infligiendo algunas pérdidas a los austriacos".

ROMA, febrero 19. — Se han publicado correspondencias muy interesantes relativas a las operaciones militares ejecutadas por las tropas italianas.

En una de ellas se dice lo siguiente:

"En el frente de la Carnia, la artillería italiana ha intensificado su actividad.

"En la zona de Monte Croce, los alpinos sorprendieron a un destacamento de tropas austriacas, formado por unos cincuenta tiradores escogidos, y después de un breve tiroteo, los hicieron prisioneros.

"En la zona de Sol di Lana, un puñado de valientes alpinos, durante la noche, logró alcanzar la cumbre de una montaña, desde donde se dominaban por completo las posiciones enemigas. Los mismos alpinos, después de grandes esfuerzos, hicieron rodar por el valle un enorme alud de nieve, que al caer sobre el campamento austriaco, sepultó a mucho soldados.

"En todo el frente del Isonzo, se ha intensificado la guerra de minas, en la que los peninsulares demuestran su maestría.

"En la altiplanicie de Doberdo, la acción se limita a ataques y contrataques con bombas de mano.

"Se mantiene siempre reñida y encarnizada la lucha en la zona del Rombon y del Javorceck, donde los austriacos, aún exponiéndose a pérdidas enormes, luchan desesperadamente para reconquistar las posiciones perdidas en los meses de noviembre y diciembre".

NUEVA YORK, febrero 19. — De Viena telegrafían que apareció el siguiente comunicado subscripto por el estado mayor general austriaco:

"La artillería italiana demostró en general menor actividad que en los días anteriores.

"El enemigo volvió a bombardear Malborghetto.

"Mientras despejábamos el frente de nuestras nuevas posiciones en el distrito de Rombón, tomamos 37 prisioneros y una ametralladora. Un ataque emprendido por varias compañías italianas en esa región fué rechazado.

"Desde los últimos combates cerca de Oslavia nuestras tropas tomaron siete ametralladoras, dos lanza-minas y mil doscientos rifles".

ROMA, febrero 19. — Despachos de Milán informan que por relatos de desertores austriacos pertenecientes a las tropas de Gorizia, esta plaza no está ya en condiciones de resistir mucho tiempo. Todas las defensas han sido destruídas por la artillería de grueso calibre italiana, y el único fuerte de resistencia eficaz es la cabeza de puente.

Esos mismos desertores manifestaron que los ingenieros austro-húngaros construyen nuevas y poderosas defensas en Vipacio y en la zona de Sesana.

Finalmente declararon que diariamente llegan refuerzos y que el total del efectivo austriaco en las fronteras de Italia se aproxima a 370.000 hombres.

ROMA, febrero 19. — Anuncian que el Papa está redactando una nueva protesta contra los ataques aéreos dirigidos contra las iglesias.

En su nota a Austria el pontífice recordará al emperador Francisco José su palabra de que los pilotos austro-húngaros respetarían la casa de Dios.

Al mismo tiempo informan que un grupo de diputados elevó a la presidencia de la cámara una minuta en la cual se solicita del gobierno que haga más eficiente la defensa aérea de las ciudades del norte y de la costa mediterránea.

ROMA, febrero 19. — A pesar de la excesiva reserva en todo lo que afecta a las cuestiones militares y navales, sábese por el ministerio de guerra que se está procediendo al ensayo de un nuevo tipo de cañón de sitio.

A estar a los rumores corrientes, esta pieza es infinitamente superior a los cañones alemanes y austriacos de gran calibre y los proyectiles poseen una potencia explosiva formidable.

ROMA, febrero 19. — El ministro de hacienda está muy satisfecho con la marcha del empréstito nacional de guerra. Las subscripciones siguen afluyendo lo mismo en el interior que en el exterior.

En Nueva York se han subscripto 10 millones de liras y se cree que esta suma unida a la de los otros estados llegará a 100 millones.

La isla de Marker inundada

AMSTERDAM, febrero 18. — Anúnciase que la isla de Marker está inundada.

Terribles tempestades azotan las costas.

El mal tiempo amenaza romper los diques del norte del país.

Durazzo rodeado por los austriacos

NUEVA YORK, febrero 19. — Comunican de Viena que Durazzo está rodeada. Esa plaza está solo ocupada por albaneses, pues los italianos se retiraron antes de ser cercados.

Desaparición de Ekved Bajá

PETROGRADO, febrero 19.—Una información de carácter oficioso da cuenta de que hasta ahora no hay ninguna noticia sobre la suerte de Ekved Perzi bajá, encargado de la defensa de la plaza de Erzerum.

Portugal e Inglaterra

LISBOA, febrero 19. — El ex-ministro Macieira manifestó a un periodista que esperaba que la utilización de los buques alemanes no cambiaría nada en las relaciones entre Portugal y Alemania.

El problema del combustible

Explotación de Comodoro Rivadavia

CIFRAS Y FANTASIAS -- UN GRAN DESQUICIO

Continúa provocando generales comentarios, el informe de la comisión administradora de Comodoro Rivadavia. Hemos recibido con motivo de la publicación de ese extraordinario documento, numerosas réplicas; colaboración popular que mucho agradecemos, y de la cual escogeremos oportunamente los argumentos felices con que se rebaten afirmaciones exageradas o inexactas.

El desenvolvimiento de los sucesos nos ha obligado a abordar temas que pensábamos tratar más tarde. Repetimos nuestras disculpas por la alteración del orden de nuestra exposición, bien distinto al que nos propusiéramos.

Debemos agregar al somero análisis hecho, algunas observaciones sugeridas por el documento.

De él no resulta claramente cuál es el importe actual capitalizado por venta de la producción, pero acusa haber vendido ciento doce mil toneladas al precio de $ 24. Agregando las partidas de que ha dispuesto la explotación por los presupuestos de 1911 a la fecha, resultaría haberse invertido ya en Comodoro Rivadavia más o menos 7.000.000.

La inversión de tal capital debiera importar una gran intensificación en la producción y por consiguiente y axiomáticamente, como en toda explotación, y más aún en explotaciones mineras, haber implicado un abaratamiento del producto.

El precio de venta ha sido fijado arbitrariamente sin haberse estudiado y seguramente sin haber hecho un cálculo cualquiera del costo, pues si se sabía que el flete era de $ 13 por tonelada, quedaba un margen insuficiente hasta los $ 24. precio de venta, al cual el gobierno ha celebrado contratos para cubrir los gastos de explotación, lo que la misma exposición demuestra, al establecer que para el futuro el precio de venta en la bocamina deberá ser de $ 20 y eso sin contar el almacenaje y el beneficio que justamente se puede pretender.

El precio mínimo del producto puesto en Buenos Aires debía corresponder a un costo de $ 35 por tonelada.

El precio de $ 20 en la bocamina, lo indicamos por ser el que establece el informe, pero no nos consta que mañana ese precio no resultará también exigüo, pues no descansa, tenemos entendido, en ninguna base científica, por la sencilla razón de que aún no se ha podido establecer exactamnete el monto de los gastos de explotación.

Si los perjuicios que ocasiona tal desbarajuste y falta absoluta de rudimentos comerciales, no fueran soportados más que por el gobierno, quien sobre bases tan inseguras no ha titubeado en celebrar importante contratos que gravitarán sobre el estado durante varios años, sería asunto de relativa importancia. Pero lo agrava enormemente la circunstancia de que numerosas e importantes industrias nacionales han efectuado grandes sacrificios para transformar completamente el sistema de calefacción de sus calderas motrices, gastando en ello, como hemos dicho ya, ingentes sumas, se han visto obligadas por falta de combustible formalmente contratado con el gobierno, a paralizar sus industrias, o deshacer lo hecho para volver, onerosamente, a la calefacción primitiva a carbón.

A la conflagración europea se le atribuyen muchas cosas, pero en el presente caso nada tiene que ver con los errores cometidos por la comisión y por tratarse de un problema del cual tenía en sus manos todos los factores.

Desquicio administrativo—

Lo imperdonable no es solamente el perjuicio causado al país y a los particulares, es la suficiencia con que la comisión, ante una realidad abrumadora, alaba su obra y promete lo que no podrá dar jamás, porque carece de competencia y firmeza, para resolver victoriosamente un problema de tal magnitud.

En el momento actual pretende arrojar toda la responsabilidad sobre el Ejecutivo, pero la excusa no ser tomada en cuenta por la opinión. El Ejecutivo tiene, lo hemos afirmado categóricamente, indiscutible responsabilidad, pero de ahí a sostener que el fracaso le corresponde íntegramente, hay una gran distancia.

Hemos comenzado el proceso de su obra. ¿No resulta evidente que el desbarajuste de Comodoro Rivadavia le corresponde por entero? Aquel campamento primitivo; aquella falta de dirección técnica; aquel hacinamiento de obreros miserables y sucios, ¿quién lo maneja y a quién atribuir la prolongación de un estado de cosas semejante?

Digamos de una vez que esos señores, con toda la buena voluntad que quiera atribuírseles, no saben lo que tienen entre manos.

A no ser así, no hubiera organizado una policía brava, allí donde sólo era necesario proceder con tacto para arraigar al obrero, elemento indispensable de éxito, toda vez que de su competencia depende la mayor y mejor producción.

No hubieran empujado a los desesperados a cometer crímenes que han costado al país millares de pesos.

No hubieran — ellos que se pretenden salvaguardia del patrimonio nacional — plagado aquella administración de extranjeros, hasta el punto de que no se hable en las oficinas el idioma patrio.

No hubieran tolerado que se deprimiera al empleado, propendiendo torpemente a su rebeldía.

Acumulando pruebas—

Digamos, (siquiera sea someramente, algunas bellezas de aquel desquicio:

1.o La administración de Comodoro Rivadavia es extraordinariamente cara.

2.o Se emplea un personal muy superior a las necesidades de la explotación.

3.o Muchos empleados y poca labor, es axioma en aquella administración.

4.o El manejo del dinero se hace arbitrariamente.

5.o Comodoro Rivadavia no tiene presupuesto, sino una partida global en el presupuesto de la nación.

6.o El dinero se emplea sin discernimiento.

7.o No hay en la administración nacional un sistema más complicado.

8.o Para mover cualquier asunto se requieren por lo menos quince firmas en el expediente respectivo.

9.o El expedienteo no evita el desbarajuste.

10.o Pueden ahorrarse o creer que se ahorran dos pesos en un renglón y al mismo tiempo estarse perdiendo por desidia, a la intemperie y bajo la lluvia, materiales de primer orden.

11.o Todo empleado superior y hay muchos superiores, tienen por lo menos dos empleados bajo sus órdenes y éstos numerosos peones.

12.o Existe, por ejemplo, un jefe de transportes, vulgarmente llamado carrero, cuyas funciones se han complicado con la de compra de materiales en el pueblo vecino. Y resultan caros el carro, sus ayudantes y el material adquirido a capricho.

13.o En Comodoro Rivadavia no hay más licitación que la voluntad del jefe.

14.o Para atender tres almacenes (léase pequeños galpones de cinc), hay veinticinco peones.

15.o La tarea más grande de las peonadas inútiles, es transportar las mercaderías en los almacenes de un lugar para otro, cambiándolas de sitio continuamente.

16.o Estos almacenes no tienen por día un pedido superior a doce órdenes.

17.o Como tres almacenes parecen insuficientes, hay un depósito auxiliar general y otro auxiliar de perforaciones, todos ellos con sus empleados correspondientes.

Ya hablaremos del orden administrativo.

La riqueza pesquera

Falta de reglamentación de la pesca marítima

ANTOJADIZAS INTERPRETACIONES QUE OBSTACULIZAN EL DESARROLLO DE LA INDUSTSIA

ABANDONO ABSOLUTO E INCOMPETENCIA DE LAS AUTORIDADES EN TODO LO QUE SE REFIERE A ESTA MATERIA.

A través de los puntos tratados en cuanto se relaciona con la pesquería, hemos podido palpar cómo está de tristemente desorganizada la industria. En ninguna parte se ve la mano administrativa aplicada eficazmente a coregir los errores y propulsar, a la vez, la explotación razonada e inteligente de esta riqueza.

Los que en Mar del Plata consagran su tiempo y su vida a esta faena encuentran como corolario de sus fatigas multitud de tropiezos que limitan su labor; quienes en las aguas dulces quieren implantar métodos moderados para hacer próspera la producción, hállanse con que sus esfuerzos caene en el vacío; y los que, por último, se dedican a la pesca en altar mar, como La Pescadora Argentina, a la postre, tienen que luchar con múltiples y serios inconvenientes, especiales como para desalentarlos en su empeñosa tarea de fomentar el desenvolvimiento de la industria.

Hemos visto que el mayor enemigo de los pescadores de Mar del Plata son los intermediarios por una parte, y las exigencias provenientes del transporte por otra. Los unos se encargan de reducir el precio de su producción a su ínfimo término para hacer más lucrativas sus ganancias. El otro pone trabas insubsanables a la salida del producto, convirtiendo en estériles su rudo trabajo y sus ambiciones. Es una palabra; ambas cosas conjuntamente conspiran contra el buen éxito de su penosa jornada a lo largo de una senda industrial incalculablemente rica y de brillante porvenir extraordinario.

No es, en el mismo orden de ideas de los obstáculos que entorpecen su engrandecimiento, menos grave, lo que sucede a los pescadores de alta mar. Si bien es cierto que no tropiezan con la muralla del transporte, sufren en cambio los rigores de la falta de reglamentación a la pesca marítima, a consecuencias de la cual los empleados de todas las reparticiones públicas sin excepción, que tienen que intervenir en el asunto, interpretan los diversos reglamentos existentes a su antojo, aplicando con deficientísimo criterio medidas que en la mayoría de los casos resultan contraproducentes y perjudican a las empresas pesqueras que están condenadas a soportarlas.

Nadie aquí entiende de la pesca—nos dice el jefe de una de estas compañías.—No obstante ello, no quita que todos nos reglamenten, nos marquen rumbos, nos determinen pautas. Al que habla más alto, en lo que se refiere a la labor veterinaria, por ejemplo, le dan la razón. Y la industria así, tiene que estar a merced de cuanto capricho se les ocurre.

Y para probarlo, nuestro informante nos cuenta este caso demasiado elocuente y decidor:

Cierto día uno de los inspectores del Mercado del Plata, ordenó retirar de la venta una partida de pescado, por encontrarla en estado de putrefacción. Basábase para pronunciarse en tal forma en algunas manchitas que ofrecían los peces por causas biológicamente naturales y que nada tenían que ver con la descomposición que creía hallar. El pescado, en cumplimiento de la orden, fué retirado de la venta. Pero en lugar de tirársele, se le llevó al frigorífico, en donde se dejó hasta el día siguiente, que nuevamente se le volvió a llevar. Deseosa la compañía de pulsar los técnicos conocimientos del indicado profesional, se hizo que otra vez tornara el mismo a examinarlo, naturalmente que sin dejársele sospechar que era el rechazado. Y sucedió lo que se esperaba: tras un minucioso examen, diagnosticó ser su estado excelente para el consumo.

Creemos que cualquier comentario al respecto resultaría inútil y redundante. Porque no se trata de una artimaña para engañar al facultativo que, encargado de una misión tan delicada como la de dictaminar sobre un asunto que atañe directamente a la salubridad pública y, además, está ligado estrechamente con intereses privados respetables. Se trata, simplemente de una demostración de inutilidad para desempeñar el cargo, la cual, por ende, afecta la seriedad que debe primar en estos servicios.

Hay también, y esto es doloroso apuntarlo, para la pesca marítima, una completa ausencia de conocimientos sobre el "habitaje" y migraciones de los peces. De modo que para intensificar la producción necesítase un doble trabajo, ya que los pescadores tienen que andar a la caza de los "cardúmenes" como los perros a la caza del venado.

En los Estados Unidos, existe al respecto un ministerio de "Pesquería" que estudia las ubicaciones de cada clase de pez y las comunica por elegrafía inalámbrica a las respectivas estaciones que informan a los pescadores dónde pueden obtener mayor provecho en su trabajo. Con esto se evita tiempo, gastos y penurias, puesto que se hace la labor es más eficiente, en concepto de producir más eficienté en concepto de producir más y con mayor rapidez. En la Argentina, sobre el particular no se ha hecho nada parecido. Y la pesca se consigue a fuerza de actividad de quienes, mar adentro, no omiten sacrificio para topar donde tirar la red con éxito.

Otro de los grandes obstáculos con que se estrella el progreso de la industria, es la total desorganización existente en lo que se relaciona con la supervigilancia de la producción. Dependen las empresas pesqueras y los pescadores en general de casi todos los ministerios y de las reglamentaciones, consiguientemente, de cada uno de ellos; de casi todas también las reparticiones municipales, y de otras jerarquías autoritarias que sirven solamente para complicar el mecanismo de la explotación. Nos falta tiempo,—dícenos el jefe de la compañía que nos informa,—para atender a todas esas reparticiones, en detrimento, por supuesto, de la atención que necesitaríamos reservar para nuestro mismo comercio, que es baluarte del desenvolvimiento de esa riqueza nacional.

Indudablemente, que en esta observación hay un gran fondo de verdad. Porque, cada repartición querrá tirar para su lado. Y, así, cualquiera puede entregarse a trabajar de lleno, con el entusiasmo y la contracción indispensables para la prosperidad de la industria.

Por otra parte, se pagan derechos prohibitivos de aduana para la mayor parte del material de pesca, que en la forma como están establecidos vienen también a ser un tropiezo más para la evolución de esta riqueza.

A este respecto, existe encarpetado en el ministerio de Agricultura un proyecto de la única persona que en el país se ha preocupado con cariño de este renglón de nuestra grandeza industrial, el director general de ganadería, doctor José León Suárez, que tiende a subsanar estos inconvenientes y normalizar las cosas de manera eficaz. Sin embargo, dicho proyecto duerme el sueño de los justos, a pesar de las gestiones repetidas que se han hecho para que se dilucide, estudie y aplique, conforme lo reclaman las necesidades de la nación.

En cuanto a la producción, estas compañías que pescan en alta mar, subrayan lo que hemos venido sosteniendo: que pocas aguas hay tan vastamente fecundas para la pesca, en variedades, clases y calidad.

Con verdadera frecuencia se encuentran nuevas y valiosas especies aptas para el consumo: especies unas que luego van haciéndose comunes y otras que muy a menudo se pueden pescar. Así la merluza, el bacalao patagónico, los rubios, las castañitas, los calamares, las cintillas, los testolines, las tortugas de gran tamaño, los chanchitos, etc., etcétera, son productos que abundan en nuestras costas y los cuales podrían explotarse en grande escala si el gobierno tornara su actitud de indiferencia e inercia en la actividad que pide a gritos la propia importancia soberana del asunto.

Hay entre estos peces algunos como el bacalao patagónico, que podría tener un amplio mercado en el exterior, ya que su calidad y gusto lo indican como uno de los manjares de más aceptación. Pero, por cuanto hemos apuntado, todavía no se ha podido determinar la zona en que se produce en mayor cantidad, y es hoy escaso y caro aún para el mismo consumo en el país.

Después de conocer estos detalles, pues, nadie se extrañará que la industria pesquera sea tan precaria y tan deplorablemente embrionaria. ¿Cómo esperar óptimos frutos de lo que está anarquizado, si vale el término, por las mismas autoridades que debían buscar su florecimiento por mero instinto, como si se dijera, de conservación? Porque abandonar una vertiente de oro de tal naturaleza es atentar contra las arcas fiscales y atentar contra las arcas fiscales es, en buen castellano, para los que manejan los negocios públicos, cortarse el hilo de respiración.

Comité Nacional de la Unión Cívica Radical

La secretaría del comité nacional de la Unión Cívica Radical ha expedido en el día las circulares dirigidas a los representantes de las provincias, citándolos para la reunión que se verificará el 29 del corriente.

Entre los numerosos asuntos que deben resolverse en las sesiones que lleve a cabo aquel cuerpo, estará el de fijarse fecha y ciudad de la república en que se verificará la convención nacional que elegirá candidatos del partido a presidente y vice de la nación.

—Para el 23 del corriente se anuncia la partida a Santiago del Estero de la delegación que concurre a presenciar las elecciones de gobernador que se realizan el 5 de marzo próximo.

Componen dicha delegación el doctor Domingo Salaverry, diputados nacionales Tomás de Veyga y Perfecto Araya, teniente de navío Lauro Lagos, señor Atilio Larco y Raúl Villanueva.

CORSO DE BELGRANO

La comisión directiva del "Círculo Belgrano" tiene a su cargo, este año, la organización del corso de la calle Cabildo, formada por los siguientes caballeros: presidente, señor Virginio Maffei; vicepresidente, señor Tulio Méndez; secretarios: doctor J. C. Carlomagno y J. Hirám Pozzo (hijo); tesorero, señor Elías Roffo; vocales: señor Fernando D. Guerrico, señor Arturo Carranza, ingeniero, Alejandro A. Barberis, doctor Salvador Guilera, doctor J. C. Avila, doctor J. P. Tamberini.

Tan acertada resolución de la intendencia, beneficiará indudablemente al corso de esa privilegiada localidad, pues ha de tratar la citada comisión, que el corso Cabildo sea el mejor concurrido de la capital.

Ya se hallan en venta los palcos, al precio de 50 pesos moneda nacional los dobles, y pesos 30 moneda nacional los chicos; siendo los pedidos hechos con tanta insistencia que permite hacer las mejores conjeturas sobre el éxito de las próximas fiestas. Dichos pedidos son atendidos en la secretaría, instalada en el local del "Círculo Belgrano", calle Pampa 2226, de 5 de la tarde en adelante.

A los automóviles, coches y carros alegóricos, les serán otorgados premios valiosos con el propósito de fomentar la pintoresca costumbre, de concurrir a los corsos en vehículos adornados. También los palcos y máscaras mejores, serán debidamente premiados. Las comparsas y sociedades carnavalescas que deseen optar a los premios instituídos, deberán inscribirse previamente en secretaría, solicitando la correspondiente autorización para circular por el recorrido oficial.

Por último, para evidenciar la prolija organización del corso, diremos que esta noche tiene lugar la apertura de las propuestas para la iluminación que, como se sabe, fué solicitada minuciosamente por autorizados técnicos que ofrecieron su desinteresado concurso. La licitación para la carpintería de palcos, será igualmente resuelta el lunes próximo, siendo numerosas las propuestas que ha recibido la secretaría.

EN SANTIAGO DEL ESTERO

La política oficial de Santiago del Estero se hace cada vez más difícil. Los elementos que responden al señor Castañeda Vega quieren la reelección del doctor Hernández, mientras que los amigos del gobernador pretenden que las diputaciones sean ocupadas por los señores Dámaso Jiménez, Beltrán y José A. Cabanillas, este último, actual diputado nacional.

En cuanto al otro doctor Dámaso Beltrán, que aspiraba a una banca legislativa, iría a ocupar un puesto en la administración judicial de la nación.

Estos arreglos no satisfacen al gobernador Alvarez, que desea también tener su parte en la distribución, desde el momento que es, según él, quien cuenta con verdadero capital político, sin desconocerles a los amigos del senador Castañeda Vega, arraigo e influencia. El gobernador Alvarez, vería con mayor satisfacción la candidatura del senador Castañeda Vega para gobernador, porque en esa forma, en caso de triunfar, quedaría vacante la banca del senado que éste ocupa y el señor Alvarez sería su natural reemplazante.

He ahí por qué el señor Alvarez se muestra desagradado con las candidaturas hasta hoy propuestas y se asegura que si las cosas no marchan en la forma que él lo desea, no será difícil que el gobernador se desentienda de sus amigos para permitir la realización de una elección libre.

El señor Cabanillas, actual diputado y que cesa en abril, parece ser el candidato de una de las fracciones, pero el gobernador lo resiste, debido a que la actuación política que hasta hoy ha tenido el candidato, le hace "hombre del señor Castañeda Vega" y por lo tanto inspírale limitada confianza.

Es, pues, Santiago, la continuación de toda la historia conservadora del país. Ante el enemigo fuerte y decidido acaban por destruirse solos en medio de la más absoluta desorientación.

La escuela de Agricultura de Casilda

Diplomas de administradores

La escuela de agricultura de Casilda ha otorgado los cinco primeros diplomas de Administradores Rurales a otros tantos alumnos egresados de ese establecimiento, y que han hecho la práctica durante un año en propiedades agrícolas de esa zona

Los alumnos diplomados son: Ramón H. Balbi, que ha merecido la clasificación de sobresaliente; Antonio B. Cassademunt, distinguido; Samuel H. Scipioni y José Petraccone, buenos.

El examen oral que rindieron como última prueba, después de haber hecho el año de práctica, versó sobre los siguientes puntos: 1.o factores internos o externos que se hubieren desenvuelto en la explotación; 2.o clase de tierra; 3.o pastos dominantes útiles y perjudiciales; 4.o cultivos de la zona, sistema de explotación, procedimientos culturales, rendimiento por hectárea, cuenta cultural, etc.; 5.o ganadería: especies bovinas, equinas, ovinas y sus resultados económicos; sexto, industrias agrícolas; 7.o administración y contabilidad rural; 8.o trabajos principales en los que hayan intervenido e iniciativas que hubieren sugerido.

Como se ve, la faz práctica de la enseñanza de esa escuela está de acuerdo con las necesidades de nuestros establecimientos rurales, que necesitan hombres preparados en la administración y prácticas rurales que tienden al mejoramiento de nuestra producción.

PROPAGANGA CENSURABLE

MANIOBRAS DEL OFICIALISMO BONAERENSE

ACAPARAMIENTO DE LIBRETAS

BARADERO, febrero 19. -- Los elementos oficialistas de este partido están haciendo desesperados esfuerzos para aparentar un movimiento político conservador que aquí no existe absolutamente.

Huérfanos de opinión y sin elementos representativos, han echado mano de toda clase de elementos para fundar un comité, y a falta de personas prestigiosas se han conformado con instituirlo con lo único con que aquí cuentan: con los empleados a sueldo del oficialismo. Así lo han formado haciendo figurar como adherentes al médico municipal, a los empleados de la intendencia, concejales, maestros, inspectores, etc.; todos protegidos por la sombra del comisario. El único adherente no empleado y que consideran como fuerza de primera magnitud en obsequio a esa condición, es un señor agente comercial, representante de una casa extranjera, que ha tenido el tacto de empalmar siempre con todos los gobiernos.

Viéndose tan pobre de elementos, el oficialismo de esta localidad trata de imponerse con maniobras poco plausibles. Se ha negado, por ejemplo, la entrada al hospital municipal a enfermos que no quisieron hacer entrega de sus libretas de enrolamiento. También se sabe el caso de un señor español a quien han prometido libertad de un pariente procesado si entrega cien libretas. Este caso es público y se afirma que alentado por la innoble promesa aquél señor ha logrado acaparar un buen número.

Otro recurso para buscar adherentes es el de los asados con cuero, que se dan con frecuencia y en los cuales se permite el juego de taba y otros excesos, como se permite también el funcionamiento de timbas, muy difundidas en esta localidad.

Sin embargo, los esfuerzos del oficialismo parece que son poco productivos y solo se traducen en desprestigio por los métodos poco escrupulosos que usan los que quieren hacer opinión conservadora en esta localidad, donde se les repudia y donde existe otra opinión sana y entusiasta, afiliada a la Unión Cívica Radical, que espera el momento de demostrar que nada podrán los halagos y amenazas del oficialismo contra la altivez y el civismo ciudadano.

LA PAJA DEL LINO

La extensión de tierra que ocupan en el país los cultivos de lino es muy aproximada a 1.800.000 hectáreas, según datos recientes tomados de la última cosecha. Los dilatados cultivos, en años normales, dan, después de la siega, alrededor de cinco millones y medio de toneladas de paja, procedente del tallo de aquella oleaginosa, que se abandonan en el campo, se destruyen por el fuego o se usa como combustible para las trilladoras.

Se calcula que de esos cinco millones y medio de toneladas de paja podríanse aprovechar cuatro millones para la extracción de fibras, con un rendimiento probable de un 25 por ciento, lo cual, en números redondos, significaría un millón de toneladas de textil.

Continuando el cálculo, para traducir en dinero efectivo este producto y tomando como base el precio de 25 centavos el kilo, que adjudica a la fibra del lino un industrial que nos proporciona estos datos, llegamos a una consecuencia sorprendente. Son 250 millones de pesos anuales lo que podría producir la paja del lino si se hallase una forma práctica para aprovecharla industrialmente.

Doscientos cincuenta millones de pesos bien valen un experimento y también que nos preocupemos para que puedan ser una realización, máxime cuando está demostrado que el aprovechamiento de la paja linera sólo depende del hallazgo de un método sencillo y económico de extracción, cuyo invento haría la fortuna de quien lo hiciese y enriquecería al país con una nueva y progresista industria.

Tendientes a buscar esa solución trabaja activamente, la iniciativa privada y se asegura que algunos ensayos han dado resultados alentadores. Pero falta, a esa iniciativa el estímulo tanto oficial como capitalista, para uniformar las experimentaciones, para alentarlas en su actividad y para procurar la ayuda efectiva sin la cual es inútil la buena voluntad de los espíritus emprendedores que se preocupan en aflorar, para nuestra industria, tan rica veta de beneficios.

En otros artículos hemos manifestado la conveniencia de excitar aquellos estímulos que podría ser estableciendo concursos con premios, para las mejores muestras de fibra de lino elaboradas en el país. Es lo menos que podría hacerse y no irrogaría para el erario público, mayor erogación. En el peor de los casos, sería el dinero de dichos premios, capital puesto a gran interés, ya que tendría la virtud de excitar a los espíritus industriosos en la búsqueda de una solución que aportaría un beneficio incalculable, creando con el desecho que hoy se abandona o la utiliza una floreciente industria, traducible en muchos millones de pesos de saldo favorable para la producción nacional.

El impuesto al consumo de la carne

Hace algunos años la carne de cerdo era, por su precio, como un artículo de lujo para las clases menesterosas de la capital, que se habían acostumbrado a mezclarla en sus ollas sólo en las festividades o en fechas de regocijo familiar. Hoy, puede decirse que lo es la carne vacuna, también y no precisamente, por la baratura de la primera, sino porque ésta se le ha equiparado en precio [illegible] lo cual se repite aquello del bolsista que por calmarse un dolor de muelas se mordía la lengua. Verdad que la intendencia municipal, conocedora quizá del hecho ha autorizado últimamente el consumo del producto caballar, para establecer competencia a los primeros y abaratar [illegible]; aparte de que es dar al problema una solución demasiado simplista por la escasa confianza que se tiene en la benevolencia general, resulta [illegible], y la verdad se verá cuando nos encontremos con que el precio de la carne de equino no difiere gran cosa del de la de vaca, que ha de ser tan pronto como se propague su expendio. De manera que la cuestión subsiste, y si las cosas continúan de este modo, no será exagerado predecir un futuro cercano en que el vegetarismo se imponga entre nosotros, por obligación más que por devoción o capricho de pocos.

Otro camino, que no el enunciado, es el que deben tomar las autoridades municipales para buscar solución al problema: ¿Por qué no se facilita la venta de la carne de cerdo, disminuyendo el impuesto que pesa sobre ella en la capital? He aquí el verdadero punto de partida, en el asunto, y este es, por ahora, el único que puede tenerse en cuenta. La carne de cerdo está gravada con un impuesto de 0.05 $ por kilo, aparte de derechos de fisco y otras imposiciones más que se fijan como retribución de servicios en los mataderos; la de vaca, en cambio, sólo abona 0.012 $ por kilo, si entra afeitada, y 0.007 $ por kilo, como ganado en pie, es decir, poco más de 0.01 $ en la primera forma, y menos de 0.01 $ en la segunda. La diferencia, como se ve, es notable, y más aún con la carne ovina que paga sólo [illegible] por res, o sea la undécima parte del impuesto asignado a la de chancho. De este modo la competencia entre el producto vacuno y el porcino ha de ser siempre ventajosa para el primero, cuyo precio de venta puede ser inferior, aunque no sea más que por este motivo.

La industria porcina no ha alcanzado nunca, a la verdad, en nuestro país, un grado mayor de desarrollo; se la ha tenido siempre en segundo término, olvidando que con sólo el maíz que se desperdicia de nuestras cosechas (el 15 por ciento de lo recolectado), puede sostenerse criaderos de cerdos en toda la república. Sin embargo, parece que actualmente está tomando incremento en determinadas regiones del interior, y de ello dan muestra algunos frigoríficos situados cerca de esta capital, que están en condiciones de introducir al municipio importantes partidas de carne porcina. Se presenta, empero, el inconveniente del impuesto crecido, que grava los precios, en general, y ante este espectáculo, las empresas mencionadas se ven impedidas a realizar operaciones de indudable beneficio para la población. De aquí que surja como primera vía de solución la rebaja de ese gravamen, tanto más oneroso si se tiene en cuenta que la municipalidad lo cobra como impuesto al consumo y no como derecho de aduana de que está excluido todo producto del país en su tránsito por el mismo.

Al proponer este expediente no perdemos de cuenta un argumento que la comisión municipal ha sacado a relucir constantemente, en contra de la disminución del impuesto al consumo, por considerarla de nulos efectos en la rebaja de los precios de venta; pero esto, si bien es aplicable a algunos casos en que el gravamen es mínimo, como en las verduras y la fruta, por ejemplo, no reza en este asunto, pues como hemos visto el impuesto a la carne porcina es elevado y no deja de influir en el valor del producto. Es evidente, por tanto, que la intendencia municipal debe preocuparse seriamente de esta cuestión, y encararla desde el punto de vista indicado.

No hará con esto, por otra parte, más que ser consecuente con su política de gobierno sobre el particular, evidenciada en pocos meses atrás, cuando se propuso suprimir todo impuesto a los artículos de consumo.

UNION CIVICA RADICAL

CONFERENCIAS DE HOY Y DE MAÑANA EN LA CAPITAL

ACTOS DE ANOCHE

ACCION POLÍTICA EN EL INTERIOR

INFORMACIONES DIVERSAS

CONFERENCIAS ANUNCIADAS

Para hoy—

De la circunscripción 11.a, en Tucumán y Azcuénaga.

—Del subcomité "Viva la Patria", de Caballito Norte, en Pavón y Miriñay, a las 8.30 p. m. Después de la conferencia se realizará una manifestación que desfilará por Miriñay, Hidalgo, hasta el subcomité "Viva la Patria", Rivadavia 5281. De ahí seguirá por Rivadavia hasta Medrano, visitando el subcomité que preside el señor Miguel Ortiz de Zárate, con cuyos ciudadanos se seguirá por Medrano hasta Corrientes 4042, comité central de San Carlos Norte, donde se saludará al presidente doctor José Marcos Pagliere.

En la conferencia hablarán los doctores Víctor M. Molina, José P. Tamborini y Diego Luis Molinari y señores Luis M. Beascochea y J. A. Dufour.

—De la 18.a, a las 9 p. m., en Triunvirato y Serrano, a cargo de los señores Alois Bachmann, Guillermo Faggioli, Guillermo Súllivan y Domingo Basili.

—De la 14.a, en Rivadavia y Talcahuano, a las 9. Hablarán los señores Víctor M. Molina, Manuel A. Pintos y Juan José Bonifacio.

—De la circunscripción 6.a, en colaboración con las 2.a, 8.a y 1.a, en San Juan y Boedo, realizándose luego por ésta una manifestación por la última hasta Caseros.

—Del Subcomité "Antonio Martínez", de la 6.a, en Boedo y San Juan, a cargo de los doctores Víctor M. Molina y A. S. Berlingieri, realizándose luego, por Boedo hasta Caseros, una manifestación que se unirá a la columna cívica del comité seccional.

—De la 15a., en Avenida San Martín y Cayena, a las 9 p. m., a cargo de los señores Italio di Nopli, Romero y Gallardo.

Para mañana—

—De la 18.a y 19.a, en Honduras y Bulnes, a las 5.30 p. m. Oradores: doctores Víctor M. Molina, Horacio González del Solar, Antonio Petrozzi y Otto Krausse.

—De la 18.a, en Canning y Rivera, a las 9 p. m., a cargo de los doctores Víctor M. Molina, José González Pagliere, Pedro P. Sanguinetti y Guillermo Súllivan.

—De la circunscripción 9.a, en Venezuela y Catamarca, a las 5.30 p. m., a cargo de los doctores José P. Tamborini, José León Rodeyro y señor Guillermo Súllivan.

—De la 15.a, en Esperanza y Monte Dinero, a las 5 p. m., y en la plaza de Villa Devoto, a las 9 p. m.

Orador: señor Claudio R. Pozuelo.

—De la 15.a, asimismo, en Avenida Los Incas y calle Alvarez Thomas, a las 5 p. m.

A cargo de los oradores: doctor Italo di Napoli y señores José Rommariva, Aureliano Gallardo y Florentino Romero Acosta.

—De la circunscripción 8.a, "Centro Patriótico Radical", en Garay y Entre Ríos, a las 5 p. m.

—Del subcomité "Chacabuco" de la circunscripción 5.a, en Curapaligüe y Campana, a las 5.30 p. m., a cargo de los señores Domingo Vila Bravo, Hipólito Leroux, Juan A. Tomadoni y Antonio Lavieri.

—Del subcomité "Pedro Goyena", de la circunscripción 18.a, en plaza Italia, a las 9.30 p. m.

Hablarán los señores N. R. Páez, doctor F. Villegas Basavilbaso, doctor Telipe T. Black y Gregorio García.

—Del subcomité "Coronel Julio Figueroa", de la circunscripción 19., a las 6 p. m., en Bulnes y Honduras, a cargo de los doctores Víctor M. Molina, Horacio González del Solar y Antonio Petrozzi e ingeniero Otto Krausse.

—De la circunscripción 1.a, en la plaza Vélez Sarsfield, a las 8.30.

—Del subcomité "Dr. Rogelio Araya" de la 17.a en Triunvirato y Jorge Newbery, a las 5 p. m., a cargo de los doctores José González Pagliere y Genaro Giaccobini y señores Arnaldo Legramanti, Pedro Costa y Miguel S. Carpi.

—Del subcomité "Nueva Pompeya" de la circunscripción 1.a en su local Caseros y Castro Barros, a las 8.30, a cargo de los doctores Manuel A. Mitchel, José González Pagliere, diputado nacional doctor Martín Reibel, doctor Genaro Giaccobini y señores Nicolás A. Calvo y Gregorio García.

—Del subcomité "Lorenzo S. Solari", de la 3.a, en Defensa y Martín García, a las 8.30, a cargo de los señores Víctor M. Molina, Luis Manforio, Federico T. Casadó, Villegas Basavilbaso, Luciano Carrouche, José Niseggi, Ernesto H. Celesia e Italo di Napoli.

—Del subcomité "Coronel Irigoyen", de la 15.a, en Villa Mazzini, calles Holmberg y Alvarez Thomas, a las 5 p. m. Hablarán los doctores Víctor M. Molina e Italo A. Napoli.

—De la 6.a, en Rivadavia y Centenera, a cargo del doctor José González Pgliere y señores Godofredo Llanos y Miguel del Rivero.

—De la 5a., en Caracas y San Eduardo, a las 5.30 p. m. a cargo de los señores José González Paglieri, Italo Napoli y señores Enrique Barbieri y Domingo Vila Bravo.

—De la 15a., en Mercedes y Nueva York, a las 9 p. m. Hablarán los señores doctor José González Pagliere, José Niseggi, J. de la Torre y José Sommariva.

—De la 15a., en Nazca y Lacar, a las 5 de la tarde a cargo de los doctores González Pagliere, Guillermo R. Fonrouge y señores José Sommariva, Juan I. de la Torre y Páez Centeno.

Día 21—

Del subcomité "Mariano Moreno", de la circunscripción 3.a, en la plaza Herrera, a cargo de los doctores Pascual Passarella y José León Rodeyro, y señor Nicolás Coronado.

—De la 20.a, en Paraguay y Libertad, a las 9 p. m., a cargo de los doctores Carlos A. Becú, Carlos F. Melo, Horacio González del Solar, Mario A. Carranza y Guilermo Fonrouge.

Día 22—

Del subcomité "Julio Fernández Villanueva" (circunscripción 17.a), en Costa Rica y Andrés Arguibel.

—De la circunscripción 8.a, subcomité "General Belgrano", en San Juan y Maza, a las 9 p. m.

—De la 15a., en Canning y Warnes, a las 9 p. m., a cargo de los doctores Diego L. Molinari, Manuel A. Mtchel y señores Hipólito A. Leroux y Domingo Vila Bravo.

—Del subcomité "Benjamín Mazzuca Haylan", de la 10.a, inaugurándolo. En Chile y Sarandí, a las 8.30, a cargo del Dr. Andrés Ferreyra (hijo) y señor Luis Marforio. Los concurrentes irán luego en manifestación hasta el local del subcomité Rincón 658, donde hablarán los doctores Antonio Petrozzi y Sadoc Vidal Luna. De ahí la columna irá hasta el comité parroquial y allí hablarán el diputado doctor Vicente C. Gallo y el doctor Ernesto H. Celesia.

Día 23—

De la circunscripción 9.a, en Tucumán y Anchorena, a las 8.30.

Hablarán los doctores Víctor M. Molina y José González Pagliere y señor José Niseggi.

Día 24—

De la circunscripción 11.a, en su local Azcuénaga 359.

—De la circunscripción 8.a, en colaboración con la 2.a, en Matheu y Garay, a las 9 p. m.

—Del "Subcomité de la Juventud", de la circunscripción 13.a, en Méjico y Solís, a las 8.30 p. m.

—De la circunscripción 1.a, en Ensenada y Rivadavia, a las 8.30.

—De la circunscripción 1.a, en Laguna y Directorio, a las 8.30.

—De la 3.a, en Montes de Oca y Aristóbulo del Valle, a las 9 p. m., a cargo de los doctores Joaquín Llambías y Víctor M. Molina.

Día 25—

De la circunscripción 9.a, en su local Bermejo 53, a las 8.30.

—De la circunscripción 11.a, en Viamonte y Paso.

—De la circunscripción 8.a, acto de concentración con los comités de las 6.a, 7.a, 9.a, 10.a y 11.a.

—La 8.a se reunirá en Matheu y San Juan, a las 9 p. m. Luego de su conferencia, irá en manifestación con las indicadas al comité de la capital.

La columna partirá por Independencia y Avenida La Plata, y a Rivadavia, hasta el Comité de la Capital.

Día 27—

De la circunscripcnón 8.a, con la 6.a, en San Juan y Boedo, a las 9 p. m.

Día 28—

Del subcomité "Julio Fernández Villanueva" (sección 17.a), en Cabrera y Carranza.

Día 29—

Del "Subcomité de la Juventud", de la circunscripción 13.a, en Alsina y Cevallos, a las 8.30 p. m.

✡ ✡ ✡

COMITE CENTRAL

Los padrones nacionales

Se hallan en el comité central de la Unión Cívica Radical los padrones nacionales — con excepción de los de las circunscripciones 16, 18 y 19, — que servirán para las próximas elecciones y que deben ser solicitados "personalmente" por los señores presidentes de circunscripción, quienes a su vez dispondrán el reparto dentro de sus respectivas parroquias.

Se ha pasado la siguiente circular a los presidentes de circunscripciones:

"A fin de contribuir al mejor éxito en la campaña electoral en que estamos empeñados, pedímosle que a la brevedad posible se sirva remitirnos el programa de conferencias que durante todo el mes de marzo va ha desarrollar ese comité combinado con los subcomités; las listas de oradores con que cuenta y los temas que piensa desarrollar".

✡ ✡ ✡

LA MANIFESTACION DEL 26

Concentración de comités

Se realizará el 26 del corriente, previa una serie de conferencias seccionales, una manifestación en que estarán concentradas las circunscripciones 6.a, 7.a, 8.a, 9.a, 10.a y 11.a.

✡ ✡ ✡

LOS ACTOS DE AYEP

Conferencia de la 8.a

En la esquina de San Juan y Pozos se realizó anoche la conferencia organizada por la circunscripción 8.a, a la que asistió público numeroso y entusista.

Habló en primer término el doctor Víctor M. Molina, atacando con elocuentes frases la acción parlamentaria de los socialistas.

Luego pronunció un discurso el diputado nacional doctor Tomás A. Le Bretón, refiriéndose a la obra parlamentaria de los diputados radicales y oponiendo su ejemplo a la obstrucción sistemática con que el grupo socialista ha combatido los mejores proyectos por no ser de su creación.

Habló después el doctor Carlos F. Melo, profesor de la Facultad de Derecho, elogiando la actitud de LA EPOCA, con respecto a la explotación petrolífera de Comodoro Rivadavia. Sostuvo que el poder administrativo no podía disponer del patrimonio privado del Estado para favorecer a un grupo de privilegiados, dando a menos precio del corriente la tierra pública, la explotación de los bosques o el petróleo.

Demostró que ni aún el Congreso tenía facultades constitucionales para alterar la perfecta igualdad entre todos los habitantes del país, base de nuestro sistema de gobierno.

Terminó señalando el gran error económico que esta manera de encarar la explotación por el Estado importaba.

El público siguió con interés la erudita y clara exposición del maestro y aplaudió vivamente sus prácticas conclusiones.

Circunscripción 17.a—

El subcomité "Julio Fernández Villanueva", de esta sección inauguró anoche su nuevo local de las calles Soler y Bompland, con una animada conferencia, en la cual pronunciaron discursos los doctores Carlos A. Becú, Laurentino Olascoaga y Horacio González del Solar y otros caballeros.

La concurrencia manifestó en repetidas ocasiones su entusiasmo, cuando los oradores historiaron la obra del partido Radical, analizando al propio tiempo las fracciones adversarias que no pueden oponer a sus antecedentes de abnegación y sacrificio sino el espectáculo de ambiciones subalternas y propósitos de interés personal, sin ideales que puedan, siquiera, ocultarlos.

El acto terminó con vivas a la Unión Cívica Radical y a sus dirigentes.

Los afiliados del subcomité "Julio Fernández Villanueva" cuentan ahora con un espacioso local social.

De la 13.a—

La circunscripción 13.a realizó anoche su anunciada conferencia en San José y Moreno, hablando en ella el doctor Carlos A. Becú, a quien siguieron luego otros oradores.

El público se demostró muy entusiasta.

CINZANO
VERMOUTH

De la 12.a—

Inauguróse ayer el subcomité de esta circunscripción, denominado "Cornelio Baca y Germán Kür" con una conferencia preliminar en la plaza Constitución, donde hicieron uso de la palabra el doctor Domingo E. Salaberry y señores Claudio R. Pozuelo.

La concurrencia se dirigió luego en manifestación hasta el local del subcomité instalado en Cevallos 942, donde hablaron los señores Pío Zaldúa, Domingo G. Salaberry, José María Giuffra, Santiago S. Maglioni, José Luis Alvarez y Julio Calvo, reinando durante toda la reunión un elocuente entusiasmo cívico.

✡ ✡ ✡

LA FIESTA DEL 27 EN LA PROVINCIA

Reina mucho entusiasmo para la gran asamblea radical que se realizará el domingo 27 del corriente en la "Quinta Caraza", de Lanús (F. C. S.), y que patrocinan los comités radicales de Lomas de Zamora, Lanús, Almirante Brown, Esteban Echeverría, Florencio Varela y Avellaneda y cuyo programa ya dimos a conocer. Tendremos a nuestros lectores al corriente de los detalles de la misma, con antelación a la fecha en que se realizará.

Los correligionarios de los comités organizadores no se dan punto de reposo en la organización del festival, que tendrá sin duda una enorme concurrencia.

✡ ✡ ✡

CIRCUNSCRIPCION 3.a

El subcomité "Mariano Moreno" ha organizado una fiesta infantil, de biógrafo, que se efectuará en el salón Cabo Fels, calle Ingeniero Huergo 941, mañana domingo 20 del corriente, a las 9 a. m., habiéndose escogido para este acto películas interesantes. Se reparten las entradas gratis, todos los días en el local del subcomité.

✡ ✡ ✡

CIRCUNSCRIPCION 4.a

Su fiesta de mañana

Ha organizado la circunscripción 4.a para mañana domingo, un almuerzo campestre en que los afiliados a la misma se reunirán para estrechar vínculos.

Tiene lugar la fiesta campestre en la isla Maciel, paraje denominado "Recreo del Niño", a las 11 a. m.

Se pueden retirar los cubiertos en el local del comité, Almirante Brown 1064, y en los subcomités: Zárate 14, Patricios 1792 y Suárez 1400, todos los días, de 8 a 11 p. m.

✡ ✡ ✡

BUENOS AIRES

Conferencia política

HINOJO, febrero 19. — Circula en esta localidad la siguiente invitación que transcribo:

"Unión Cívica Radical. — Subcomité de Hinojo. — Aproximándose la gran lucha comicial del 2 de abril, en la cual todos sin excepción debemos participar para sostener la candidatura presidencia de nuestra predilección y defender los principios republicanos que la Unión Cívica Radical ha inscripto en su programa, el comité de Olavarría cree oportuno reorganizar la poderosa fuerza partidaria de todo el departamento a fin de estar preparados para la contienda y a este objeto invita a todos sus adherentes de Hinojo, la Colonia, San Miguel, Nieves, Sierras Bayas, Cerro Sotuyo y Sierra Chica, y además, a todos los ciudadanos que simpaticen con nuestra causa, a concurrir el domingo 27 del corriente, a las 10 de la mañana al local del subcomité instalado en Hinojo (casa del señor Pilotta), para renovar las autoridades del mismo y proceder a la proclamación de los electos, a cuyo acto, que se verificará públicamente en un lugar adecuado, a las 5 de la tarde, podrán asistir todos los vecinos que quieran oír la palabra siempre sincera y patriótica de los que luchan desde las filas del radicalismo por el afianzamiento de nuestras instituciones y el bienestar del pueblo argentino.

"Dada la importancia de la asamblea, concurrirán delegaciones de Buenos Aires, La Plata, Azul y Olavarría. — Olavarría, febrero de 1916.

R. A. Rendón, doctor M. Rosales, doctor J. A. Errecart, J. Baldana, B. Prebendé, V. Pardo, J. Mujica, Coata Hubert, J. Ripoli, Giangreco, F. Rossi, E. Falabella, J. Amondarain, P. C. Medina, F. Sallies.

A las 12 m. se servirá un almuerzo para los adherentes".

LA PLATA, febrero 19. — El club "Marcelo Alvear" invita para esta noche, a las 8, a todos sus adherentes a concurrir a la conferencia que se llevará a cabo en el club "Florentino Campos", calle 42 número 397.

—El club auxiliar "Capitán Ibáñez", cita a los miembros de la comisión directiva y demás adherentes a la reunión que se efectuará esta noche, a las 8.30 en el local del comité seccional, calle 7 esquina 61.

—El domingo, a las 5 p. m., frente al puente levadizo de la Ensenada, se realizará un conferencia. Hablarán los doctores Ratti, Tolosa, Boffi y Vidal Luna y señor Bianchi.

—Diagonal 80 esquina 6. — En este paraje público, frente al comité central, se realizará otra conferencia el domingo 20 del corriente, a las 5.30 p. m.

Harán uso de la palabra los doctores Argañaraz y Victoria y señores Giraldez, de Cano, Burgos y Uzal.

Asamblea política

HAEDO, febrero 19. — El subcomité radical "Alejandro Moreno" realizará mañana, a las 8 y 45 p. m., en el salón Cosmopolita, una asamblea de propaganda política.

Concurrirán delegados del comité de Morón y del comité provincial. Entre los oradores figura el doctor Ernesto H. Celesia.

Comité de la juventud radical

CAMPANA, febrero 19. — En reciente asamblea se constituyó anoche el comité de la juventud radical.

El local del comité estaba repleto de concurrencia, reinando un entusiasmo indescriptible entre los adherentes.

El comité quedó constituido en la siguiente forma: Presidentes honorarios, señores Juan Dellepiane, Arturo Garoba, Francisco Machinandearena y León Rafael Viola; presidente, señor Alfredo Viola; vice, señor Juan Robertelli; tesorero, E. Berthaer; pro, Pedro Roth; secretario general, Martín Suzzarretta; secretarios: Arturo Grobellini, Narcizo Angelet; vocales: Damián San Martín, Luis Menetto, A. Cieri, Bayardi, Alonso, Ferreyra, Corro, Mejías, Descalzo, Loero; delegados: A. Viola y Orfilio Saavedra.

Después de constituido el comité, habló el estudiante de medicina Martín Becerra, elocuentemente.

A pedido de la concurrencia improvisaron enérgicas arengas los señores León Rafael Viola y Arturo Zavalía.

En medio del mayor entusiasmo se disolvió la reunión.

La constitución del comité ha dejado el convencimiento en el ánimo de los dirigentes radicales de que el triunfo del partido es en esta localidad un hecho.

—Son esperados el sábado, con motivo de la conferencia cívica que realizará el comité radical, los delegados: doctor Carlos F. Melo, doctor M. Obarrio, Olascoaga y Rogelio Araya. Por el comité de Zárate vendrá el prestigioso vecino señor José Massoni, con una numerosa delegación.

Conferencia radical

BAHIA BLANCA, febrero 19. — Mañana por la tarde se realizará en ésta, una conferencia radical, en la que harán uso de la palabra los doctores Guido, Capurro y los jóvenes Plunkett y Villalba.

✡ ✡ ✡

CORDOBA

Incorporación al partido. — Jira de los doctores Loza y Borda

CORDOBA, febrero, 19. — El partido departamental de Ischilín incorporóse colectivamente a la Unión Cívica Radical. Dicha agrupación actuó en principio independientemente, y en las últimas luchas colaboró en la acción radical.

—Próximamente los doctores Loza y Borda iniciarán una jira por la provincia.

Conferencias y asambleas. — Nuevo padrón

VILLA MARIA, febrero 19. — El comité departamental del radicalismo ha organizado reuniones y asambleas en todos los comités seccionales que se llevarán a cabo al principiar la semana próxima.

—Los nuevos padrones electorales dan para el colegio electoral de Villa María unos 150 votantes radicales más.

✡ ✡ ✡

SAN LUIS

Convención de la provincia. — Proclamación de candidatos radicales

SAN LUIS, febrero 19. — El 27 del corriente se reunirá la convención radical de esta provincia para designar candidatos a diputados y a electores de presidente. Será un acto prestigiado por gran concurrencia y se invitarán delegados de ésa. Reina gran entusiasmo.

✡ ✡ ✡

PAMPA

Partido Radical. — Asamblea radical

SANTA ROSA DE TOAY, febrero 19. — Con asistencia de numerosos afiliados tuvo lugar la anunciada asamblea del partido Radical.

Después de un cambio de ideas en que se fundamentó justificadamente la necesidad de la organización de este partido político en el territorio de la Pampa, quedó constituído el comité central departamental con la siguiente comisión directiva:

Presidente, doctor Mariano F. Pascual; vicepresidente, doctor Domingo González Costa; secretarios: señores Arturo Herrero y Octavio V. Córdoba; tesoreros: señores Felipe Yarza y Ambrosio Sansinanea; vocales: señores doctor Félix J. Figueroa, doctor Nicéforo Paz, Raimundo L. Burgos y Didimo Parada; adherentes: Felipe Yarza, A. Di Liscia, Octavio V. Córdoba, Arturo H. Pérez, José María Lastra, Antonio S. Torres, Marcelino Acevedo, Juan G. Gaetán, G. del Busto, José Bergara, Eugenio A. De Briganti, Faustino Rodríguez, G. Azcárate, (secretario del comité de Bragado, F. C. O.) Victoriano Ustez, Pedro Alcayaga, doctor D. González Costa, A. Sansinanea, R. A. Cabrera, D. Parada, Luis Cuelli, Tomás M. Palasciano, Silvano Páez, Sandalio Arendando, C. Molina, J. Ignacio Alcayaga, F. R. Sarmiento, J. M. Fernández, Domingo Gutiérrez, Pedro Jordán, Pedro Acevedo, José Machado, Carlos N. García, José Atencio, José S. Mattiauda, Solano Candoso, doctor Félix J. Figueroa, Luis Culli, doctor Nicéforo Paz, Santos Castro, Eduardo Valy, Raúl Vives, G. Pérez, etc., etc.

Circunscripción 5a

FLORES

El día 19 del corriente en el local Esteban Bonorino a las 9 p. m., se constituirán las autoridades del subcomité Leandro N. Alem.

Para tomar parte en la elección se requiere estar inscripto como adherente a dicho club.

v. 19 Feb.

LA CRISIS DEL HIERRO

NADA SE HA HECHO PARA CONJURARLA

Comentarios que sugiere

Entre las muchas consecuencias que la guerra europea ha tenido y tiene para nosotros, no es seguramente la menos importante aquella que se refiere a la gran carestía de uno de los elementos indispensables para toda clase de construcciones: el hierro. Cuanto de este material se produce en las viejas y poderosas fábricas, es destinado a la confección de elementos de guerra, habiéndose paralizado, por este motivo, el comercio internacional, creando a los países que antes se abastecían de ese producto una situación difícil y casi imposible de resolver satisfactoriamente.

Nosotros hemos sufrido, como ninguna otra nación americana, los perjuicios que comporta tal estado de cosas. Los Estados Unidos contaban, al declararse el conflicto europeo, con una considerable provisión de hierro, poseyendo, además, industrias especiales, que si no podían entonces competir con las extranjeras, pueden ahora suplir sin ocasionar mayores perjuicios, el material que antes se importaba.

Nosotros, en cambio, no habiendo contado nunca con elementos propios para la obtención de ese producto y habiéndonos surtido siempre en los mercados europeos, nos encontramos en estos momentos abocados a uno de los más graves trastornos que pudiera sufrir la economía nacional.

Ya en las primeras horas del conflicto europeo, se empezó a sentir en nuestro país la ausencia del hierro. Sin embargo, no se le dió a la crisis, cuyos primeros síntomas se notaron entonces, la importancia que en realidad tenía, toda vez que afectaba profundamente la situación y el porvenir financieros de la república. Sea porque se creyó en aquellos instantes que la guerra no asumiría las proporciones actuales, sea porque nuestra característica indolencia y nuestro fácil optimismo esperaban una satisfactoria solución del conflicto, lo cierto es que ni el gobierno ni los industriales interesados en que el hierro no llegase a escasear, nada hicieron por prevenir el problema que ahora se nos presenta.

No cabe duda de que si en la oportunidad a que hemos hecho referencia se hubiesen tomado algunos arbitrios en el sentido de evitar probables y peligrosas ulterioridades, algo se hubiera remediado, o, cuando menos, se hubiera puesto de relieve el deseo de salvar al país de la crisis del hierro. Pero nada se hizo en esos momentos, y se libró a los azares de la guerra la solución de un asunto de vital importancia para la república. Sin embargo, no faltaban providencias que tomar, ni mucho menos ideas de gobierno que llevar a la práctica, a fin de paliar los efectos del estado de cosas en que ahora nos encontramos.

En primer término hubiera sido posible, no bien se iniciaron los actos preparatorios de la guerra o, mejor aún, las gestiones diplomáticas que le sirvieron de prólogo, proveerse del material suficiente para que su ausencia no llegara en ningún momento a constituir para nuestro país una verdadera crisis del hierro. Además, otra causa ha obrado en todas estas cosas; causa a la cual le debemos muchas de nuestras perturbaciones económicas y sobre cuyos aspectos hemos hablado en diversas oportunidades en estas columnas. Nos referimos a la falta de una industria nacional propia, que nos abasteciese de productos superiores o iguales a los europeos e hiciese imposibles en nuestro país todos estos conflictos, que más que de nosotros, dependen de las fluctuaciones de una equivocada o belicosa política europea. ¿Por qué hemos de ser tributarios del viejo mundo cuando contamos con los elementos necesarios para obtener nuestra libertad económica? No carece el país de materiales ni de energías para ello. Lo que le falta es un gobierno que estimule el capital propio, a fin de que sea colocado en industrias nacionales y salve a la república de todas estas crisis que se irán sucediendo con caracteres alarmantes si no se toman providencias para conjurarlas.

Departamento Nacional de Higiene

APERCIBIMIENTOS

Por infracción a la reglamentación de la ley 4687, el departamento nacional de higiene ha apercibido a los señores José López y hermano y al farmacéutico José Imperiale, y por ejercicio ilegal de la medicina al señor Jorge Winkelman.

PROFESIONALES AUTORIZADOS

El departamento nacional de higiene autorizó, en las condiciones de práctica, al auxiliar de farmacia don José Alonso Estevez para dirigir un botiquín en Catriló, a doña Cinta Barterá para ejercer la obstetricia en Santa Rosa de Toay y al farmacéutico señor Luis Luque Moral para dirigir su farmacia en Colonia Baron.

JURADO DE LA LEY DE MEDICINA

El jurado que entiende en las penas que se imponen por infracción a la ley 2829 ha sido renovado para el presente año, habiendo insaculado para que lo compongan, el departamento nacional de higiene, a los siguientes médicos, abogados y farmaceéticos:

Médicos doctores José Destéfano, José R. Castilla, Benjamín Pérez Avendaño, Manuel de Rioja, Julio A. Blaksley, José A. Raices, Gilberto Elizalde, Avelino Barrio, José Moreno, Manuel del Sel, Daniel Thain, Arturo Uriarte, Ulises R. Carbone, Manuel Giovannetti, Juan J. Viton, Antonio Mare, Florencio Mario Fuschini y Alejandro Squassini.

Abogados: doctores Carlos Rueda, Fidel M. Castro, Guillermo Leguizamón, Ricardo del Campo, Emilio Jáuregui, Tito L. Arata, Julio López Mañán, Luis Deferrari, Martín Lóizaga, Carlos Rodríguez Egaña, Miguel Angel Cárcano, José M. Ungaro, Elías Raffo, Federico Figueroa, Marcos Elizalde, Silvio Pellerano, Luis Pascarella, Pablo Cubas, Horacio Rivarola y Alberto Peredo.

Farmacéuticos: señores Alberto Darbon, Pascual Corti, Félix Repetto, Roque H. Fumasoli, Ricardo Durañona, Alfonso Tegami, Alfredo Aranguren, Pedro Ibarra, Alberto Schivo y Pedro Riramón.

ENVIO DE SUEROS Y VACUNAS

Con destino a la fragata Sarmiento se remitieron 80 ampollas de vacuna antitífica de cinco centímetros cúbicos cada una de los tres números que se inyectan; 20 ampollas de suero antidiftérico de 1500 unidades; 20 de suero antitetánico, 6 de suero anticarbuncloso, 12 de suero antivenenoso, 20 de suero antimeningocóccico, todas de 10 centímetros cúbicos cada una y 50 de vacuna antipestosa.

A la dirección de salubridad de Entre Ríos le fueron remitidas 20 ampollas de suero antitetánico y 20 de suero antimeningocóccico de 10 centímetros cúbicos cada una.

A la asistencia pública de Santa Fe, 10 ampollas de suero antidiftérico de 1500 unidades y 5 de 1000 unidades cada una.

A la sociedad de Beneficencia de Salta: 5 ampollas de suero antimeningocóccico, 5 de suero antitetánico y 5 de suero antidisentérico de 10 centímetros cúbicos cada una.

Al inspector general de sanidad del ejército, se le enviaron 200 placas de vacuna antivariólica.

A la superintendencia del departamento de menores abandonados y encausados de la capital se le remitieron 20 ampollas de vacuna antigonocóccica de un centímetro cada una de cada una de las series A, B y C.

Al hospital de Clínicas de la capital le fueron enviadas 20 ampollas de suero antitetánico de 10 centímetros cúbicos cada una.

EL MEJOR APERITIVO
Pineral

Necesitamos una marina mercante

PROBLEMA DE INTERÉS NACIONAL

La construcción de barcos en el país - Industria que necesita auspicio

Como en los tiempos remotos de la historia, el porvenir, la riqueza y el engrandecimiento de las naciones está en el mar. Sin el mar no hay progreso, y he haí la explicación de por qué el adelanto y la vida de las naciones mediterráneas son precarios y languidescentes.

Las naciones que han comprendido esta verdad han sido y son grandes y fuertes. Cuando han dejado de comprenderla o las circunstancias han limitado su actividad marítima, han decaído. Así fueron Sidón, Tiro y Cartago. Así fueron prósperas y florecientes Atenas y Alejandría. Así en edades más modernas, fueron Portugal y Holanda, grandes naciones a pesar de su pequeñez y ha decaído España a medida que sus flotas se reducían.

En la edad presente, el ejemplo de Inglaterra es luminoso. Fueran miserables islas de labriegos las que componen la Gran Bretaña, si su inmensa flota no sostuviera las vinculaciones de un dilatado imperio colonial y si el comercio inglés no se extendiera por todo el orbe, llevando a todas partes los productos de la industria inglesa y a Inglaterra los frutos, la producción y el oro desde todos los puertos del orbe.

El porvenir de las naciones está en el mar. Por el cetro del mar se ha desencadenado la lucha horrorosa que ensangrienta a Europa y por cierto que Alemania no llorara la muerte de tantos millares de hijos si el sacrificio le diera el tirso marítimo que empuña Inglaterra. Por el mar muchas naciones sobreviven a su ruina. Así Turquía, que no ha muerto porque posee su admirable puerto de Constantinopla, llave del mar Negro y del comercio de levante.

Todas las naciones que aspiran a progresar y a engrandecerse han puesto en el mar sus esperanzas y calculan los jalones de ese progreso por los barcos que poseen. Nuestro país, únicamente, ha querido se excepción. Miramos el mar con desdén olímpico y renunciamos, por indolencia, a la enorme ventaja que el dilatado litoral marítimo ofrece a la vida y a la expansión comercial de nuestro país.

Sin embargo, en ese mar, en el cual no tenemos apenas un barco mercante argentino, está nuestro porvenir. Por él va nuestra producción hacia los puertos de Europa; por él viene la riqueza, la inmigración, los mil productos de la industria extranjera que hacen fácil y agradable la vida y multiplican el rendimiento de nuestra energía. Si ese mar no existiese o si estuviese cerrado para nosotros por una soberanía extranjera, nuestras lamentaciones serían infinitas. Teniéndolo libre y amplio, voluntariamente renunciamos a él, por indolencia, bloqueándonos nosotros mismos por la falta de una marina mercante propia y entregando su dominio a las marinas extranjeras, cuyas conveniencias no están siempre de acuerdo con las nuestras.

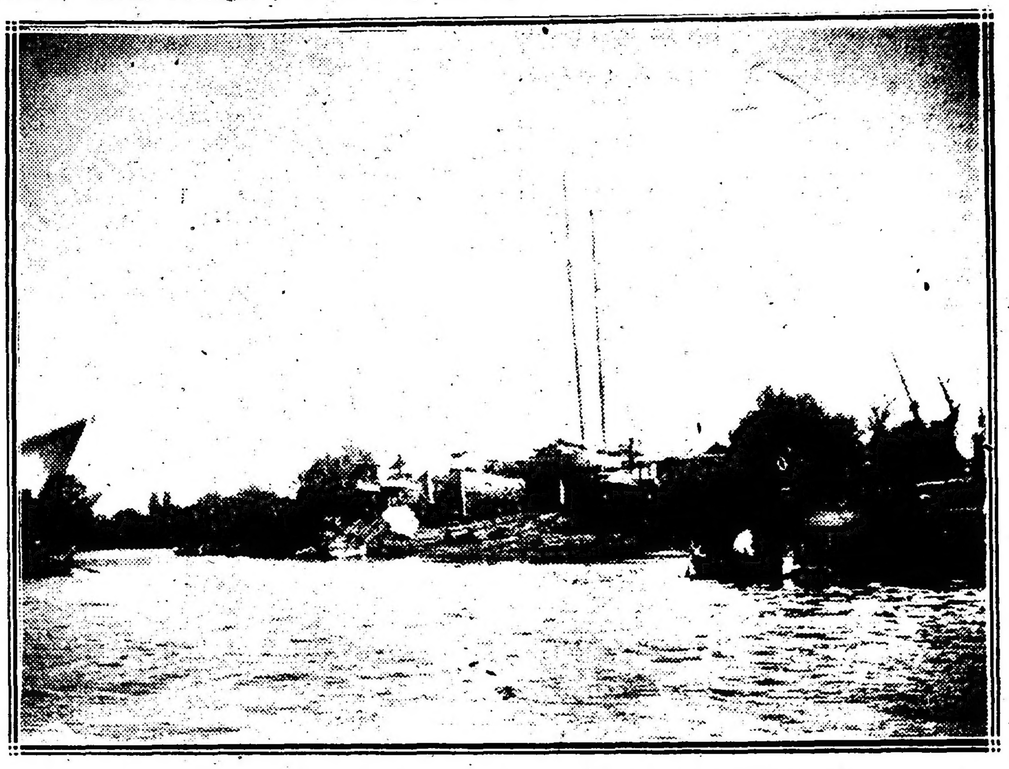

Baradero de Ponce, en el arroyo Maciel, en la boca del Riachuelo

Las circunstancias actuales nos están demostrando cuán peligrosa ha sido nuestra indolencia. Imbuídos en viejas rutinas, de aquellas que pregonan que "el buen paño en el arca se vende", hemos esperado, también este año, que los barcos extranjeros vinieran a nuestros puertos para llevar la producción nacional a los mercados de consumo. La esperanza ha fallado. Los barcos no vienen; los fletes marítimos han alcanzado un límite casi prohibitivo para nuestra exportación, cuyas especies desbordan en los depósitos sin que hallemos el medio de enviarla a Europa, donde hallaría fácil colocación.

Por falta de una marina mercante nacional y por culpa de nuestra inacción, tanto oficial como privada, tendremos que renunciar al beneficio que una ubérrima cosecha hizo forjar y si se logra venderla, al fin, será para provecho de avisados armadores de buques extranjeros que impondrán exorbitantes fletes y de especuladores que lucrarán al margen del desaliento de los productores.

Más previsores que el nuestro, los gobiernos del Brasil y de Chile tan tomado a tiempo disposiciones salvadoras para su intercambio marítimo, amenazado, como el nuestro, por la paralización mundial del tráfico de ultramar. El Brasil pudo echar mano de los vapores de bandera nacional, subvencionados desde hace largos años por el gobierno, y, merced a esa circunstancia, podrá transportar a Europa su cosecha de café. En cambio nosotros nos hallamos inermes. No contamos siquiera con una marina rudimentaria que pudiera remediar, aun cuando fuera en mínima parte, las angustias de nuestro comercio exportador.

Es el fruto, éste, de nuestra indolencia. Más activos, más emprendedores que fuéramos y ha tiempo que tendríamos nuestra marina mercante, sin la cual nuestros progresos no serán jamás efectivos y seguros.

En tiempos de riqueza para el país, en los cuales se derrochaba el dinero en fiestas y cosas inútiles, nadie pensó en subvencionar líneas de navegación a Europa para estimular la creación de una marina mercante nacional y hasta se rechazaron propuestas que hubiera convenido oír sobre el establecimiento de astilleros para la construcción de navíos en el país.

La lección que recogemos hoy es dura y merece, en verdad, que la aprovechemos. Como todos los países del mundo que ansían progresar, debemos adquirir sin pérdida de tiempo ese factor primordial de progreso que representan las marinas mercantes nacionales, que aseguran la independencia del comercio de las naciones y engrandecen la esfera de acción de su actividad.

LA EPOCA se ha ocupado largamente de tan interesante asunto y hasta exteriorizó una iniciativa bien factible en el país. La de construir veleros de alto bordo de madera ya que la industria metalúrgica del país se halla en su primera infancia para formar el plantel de nuestra marina de comercio. El país tiene sobrados elementos para esa empresa. Grandes bosques que podrían procurar excelente madera de construcción y obreros hábiles de los muchos que la inmigración ha traído hasta nuestras playas. Solo falta para realizarla, capital y espíritus emprendedores.

Esa industria — la de construcción de buques de madera — también se halla en la infancia en nuestro país, a pesar de que el comercio de cabotaje, bastante activo, es estímulo bastante grande para el establecimiento de astilleros constructores. Estos, sin embargo, son tan pocos que pueden contarse con los dedos. En el Riachuelo, donde está radicada esta actividad, apenas se cuentan siete poco importantes. Ninguno de ellos es capaz de acometer la empresa de construir buques de más de cien toneladas.

Empero modestos como son ellos podrían ser el plantel de una industria grande y floreciente, si fuera más generoso nuestro gobierno para las industrias nacionales que como ésta necesitan de ayuda, no de impuestos y de erróneas reglamentaciones.

Esto — que es la expresión de un marino-

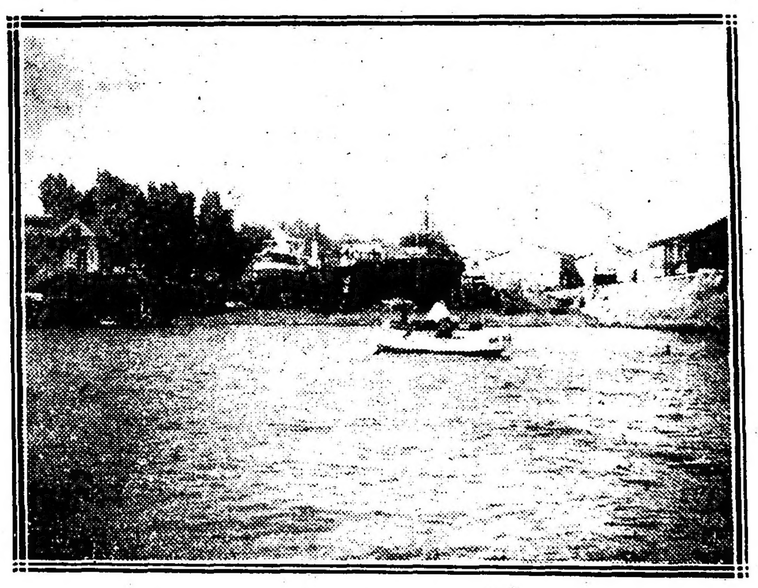

Baradero del Ministerio de Obras Públicas en el Riachuelo. Es el de mayor capacidad de los que existen en nuestro puerto.

Baradero particular que perteneció a la compañía La Platense, actualmente desaparecida.

explica el por qué de tal decadencia y por qué la construcción de buques es casi nula en el país. Abundan los elementos, la necesidad es grande y como nada aguza más el ingenio que la necesidad, llegaríamos al fin a tener una marina mercante, aun cuando fuera de veleros. Pero existe, maniatando de antemano a la probable actividad, una larga serie de absurdas reglamentaciones, toda una teoría de pesadas cabelas que matan en la cuna una industria que podría ser grande y floreciente, de positivo beneficio para el país.

VIDA OBRERA

Necesidad de aumentar la capacidad productora

Para dar ocupación a los sin trabajo y fomentar la inmigración cuando termine la guerra.

Si bien es cierto que las condiciones económicas del país han ido gradualmente mejorando, y que al pánico financiero que se produjo al comienzo de la guerra europea ha sucedido, puede decirse, un estado de confianza en la vitalidad y de la riqueza nacional, la realidad tangible es que, para una parte considerable de la clase obrera, el país sigue en estado poco menos de crisis, como mercado de trabajo.

Que esa es la dolorosa realidad, es un hecho de fácil comprobación, pues todo el mundo ha tenido oportunidad de ser solicitado, con muchísima frecuencia, por modestos asalariados que piden recomendaciones, no para optar a puestos en las reparticiones públicas, sino para ocupaciones prosaicas, de cualquier naturaleza y sin pretensiones; ofreciéndose para cualquier trabajo, aun para salir a provincias, a los territorios nacionales, y en la mayoría de los casos, esos postulantes difícilmente encuentran donde aplicar su actividad y, en consecuencia, poderse ganar lo más indispensable para subvenir a sus más apremiantes necesidades.

Indudablemente, en algunas industrias, las textiles, por ejemplo, sobre todo en los pocos establecimientos que disponen de hilanderías, en las curtidurías, en las fábricas de calzado, se aumentó el personal para poder así satisfacer a la demanda de productos para las necesidades del mercado interno por la disminución y poco menos que falta de introducción de los similares que en otrora se recibían del extranjero, cuando no por los contratos con los beligerantes; pero en las demás manifestaciones industriales, no se produjo la reacción anhelada, y en consecuencia no hubo por qué acrecer el personal obrero.

En cuanto a las casas comerciales al por mayor y detallistas, desde un par de año, su número se ha reducido en virtud de los factores que son el dominio público; y las que pudieron resistir a la avalancha, porque sus condiciones eran inmejorables, se colocaron a la capa, reduciendo el número de sus empleados y cercenando los sueldos.

La conflagración europea puede haber perjudicado al comercio importador y de reflejo a las rentas fiscales, ya que nuestro sistema impositivo está en su mayor parte cimentado en las rentas aduaneras; pero no puede afirmarse que la guerra ha perturbado a la economía nacional, pues, por el contrario, ella ha mejoraro las condiciones del mercado universal para los productos agropecuarios, y es notorio que constituyen, dígase lo que se quiera, las fuentes más copiosas de la riqueza argentina.

Se creyó en los primeros momentos de la declaración de la guerra y sobre todo cuando comenzaron a alistarse en gran cantidad los reservistas y voluntarios de las naciones aliadas, que se presentaba para el país un grave problema: el de la carencia de brazos para realizar las faenas de las cosechas, temor que no justificaba, pues entre franceses, ingleses e italianos, que se marcharon para prestar su contribución de sangre, sumaron más de 70,000 individuos vigorosos, otros tantos hombres de labor que abandonaban el país; sin embargo, los brazos no solamente no escasearon, sino que fueron superabundantes y la mano de obra durante la cosecha del trigo fué barata como nunca.

Ahora mismo, no obstante hallarnos en pleno verano, en la oficina nacional de colocaciones, dependiente del departamento del Trabajo, de acuerdo con la cantidad de braceros y gente desocupada que acude diariamente con la esperanza de hallar donde ganarse la vida, se tiene la impresión de que durante el invierno próximo el problema de la forzosa holganza asumirá proporciones mayores que el precedente.

De lo expuesto flave esta conclusión: que no hemos recibido durante los tres últimos años, puede decirse, inmigración, pues la poca que llegó en 1913-14-15 no compensa, ni con mucho, a los que abandonaron la Argentina; y, no obstante ese desequilibrio, que debía forzosamente de haber contribuído a mejorar las condiciones económicas del remanente de la clase trabajadora, ésta se halla en crisis, a tal extremo, que es legión la que no encuentra aplicación a sus energías, malogradas así en perjuicio de los interesados y de la economía colectiva.

El problema es grave en el más alto grado; el número de habitantes que tiene la Argentina no está en relación con su extensión territorial; nuestra producción agropecuaria es cada día más solicitada y no ha alcanzado aún ni la centésima parte de la que debe aspirar; las industrias se hallan poco menos que en estado de embrión; los Bancos tienen sus cajas abarrotadas de depósitos; urge, pues, para bien de todos, de la riqueza pública en primer término, para el bienestar colectivo, acrecer la capacidad productora del país, no solamente para utilizar ventajosamente a trabajadores que tienen necesidad de ganarse la vida, en forma desahogada, sino también para que la República Argentina, cuando se apague el incendio que está devorando a la vieja Europa, pueda ofrecer a los sobrevivientes un oasis tranquilo, un refugio seguro para fijar en nuestro suelo sus hogares y los medios de ganarse la vida.

INSTRUCCION PUBLICA

ESCUELA NOCTURNA POPULAR

En la secretaría de esta escuela, Libertad 581, se hallará abierta desde el 24 del corriente de 7.30 a 9 p. m., la inscripción para los siguientes cursos: corte y confección, confección de corsés, flores y sombreros, aritmética, redacción, armonía, contabilidad, dibujo, perspectiva, estenografía, francés, inglés, piano, solfeo, telegrafía, violín, dactilografía, bordado a máquina, caligrafía, encajes de Irlanda, bordados en blanco y preparación especial para ingreso al nacional y constructores.

La inscripción se hará en la forma siguiente: niñas: lunes, miércoles y viernes; jóvenes: martes y jueves.

Agricultura y Ganadería

CUESTIONES DE AVICULTURA

Gallinas Orpington

En forma, la Orpington es ancha y baja, con el pecho bastante saliente, y las patas algo cortas. Las costillas son anchas, el lomo corto y llano y largas las alas, que las lleva muy junto al cuerpo. La cola no es grande, pero sí bien plumajeada en el macho. El cuello es corto y cubierto con abundancia y la cabeza pequeña cubierta con cresta y barbas de regular tamaño y lóbulo colorado. El pico es de color de asta, excepto en las blancas.

En su aspecto general la Orpington es un ave corpulenta y bien formada, de plumaje abundante, criada principalmente para carne.

Negra. — En esta variedad el plumaje es negro, con un brillo verdusco, y el ojo, patas y pies son también negros. Es excepcionalmente robusta.

Buff (Amarilla liviana). — Probablemente la variedad más popular, hoy día, en todas partes del mundo. Combina buenas cualidades para la mesa y su hermosa carne blanca, piel y patas, la han hecho aceptable casi en todas partes, especialmente cuando no son cebadas, aunque esto las mejora mucho. El plumaje varía de color limón a un amarillo intenso.

Blanca. — Su plumaje es blanco puro. Es-

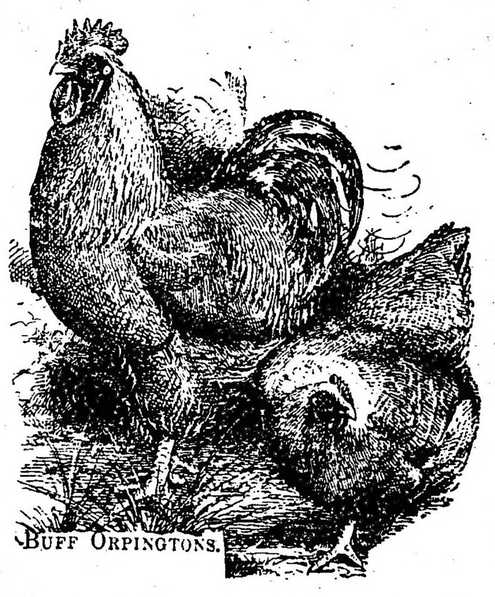

BUFF ORPINGTONS.

pléndida ponedora en invierno, siendo los huevos grandes y su cascarón de color muy pronunciado.

Moteada. — En esta variedad el color de fondo es negro y colorado, moteado de blanco y las patas y pies blancos.

Un ave esencialmente para fines prácticos, no obstante que sus méritos para exhibición son considerables, la Orpington combina la producción de huevos en invierno con altas cualidades de carne, más especialmente en las tres últimas variedades nombradas, las que, sin embargo, son más adaptables a suelos secos donde hay abundancia de alimento natural. Los pollos crecen con bastante rapidez y lo mismo cuando jóvenes que cuando viejos poseen una gran cantidad de carne. La raza Orpington ha demostrado ser una de las más provechosas pues se aclimata fácilmente y es muy mansa.

PROVINCIAS

BUENOS AIRES

Rumores de que no habrá prórroga en el pago de las patentes.

SALADILLO, febrero 19. — Se anuncia que este año no se concederá ninguna prórroga para el pago de patentes de rodados, cuyo plazo vence el 29 del corriente.

Ha sido práctica invariable desde hace 50 años que ese plazo se prorrogue a términos razonables y es de esperarse que el comisionado municipal doctor Atilio Viale vuelva sobre su primera resolución y fije un nuevo plazo, salvo que se quiera aplicar ese torniquete como uno de los tantos en uso en la política oficialista, ya bastante rica en procederes arbitrarios e inconsultos.

Periodista acusado ante el juez del crimen.

TANDIL, febrero 19. — El intendente municipal ha acusado ante uno de los jueces de La Plata al periodista don Manuel Romero, director de la valiente hoja "La Comuna".

La acusación es por injurias, lo que llama poderosamente la atención, pues ese periódico ha formulado cargos gravísimos y concretos por mala administración, sin que uno de ellos haya sido levantado.

Al recordar lo acontecido con los directores de "El Sud" de Bahía Blanca, se supone exista un plan que partiendo de las altas esferas tienda a hacer callar a órganos que como "La Comuna" defienden verdaderamente el pueblo.

Ubicación de mesas comiciales. — Abusos policiales. — Secuestro de libretas.

GENERAL SARMIENTO, febrero 19.—Fueron presentados al juez federal las reclamaciones por la designación de lugar a las mesas 2 y 9 para los comicios del 2 de Abril, fundándose en causas justas y que serán una medida eficiente para cortar los abusos del oficialismo.

—La actitud asumida por la policía, que se ha transformado en un colaborador principalísimo y eficaz del partido Conservador, es duramente censurada por todos.

Un caso ocurrido días pasados, en que intervino el mismo comisario Alexina, prueba hasta al evidencia la descarada intervención en la propaganda electoral. El citado comisario hizo concurrir días pasados al comerciante de filiación radical señor Pedro Penarena, al que prohibió, en forma insólita y amenazante, que interviniera en favor de su partido y se abstuviera en absoluto de hacer trabajos electorales.

Los miembros de la Unión Cívica Radical se han multiplicado para hacer llegar a todos los electores la noticia del secuestro de libretas, poniéndolos sobre aviso a fin de que no sean engañados.

El ingreso a las escuelas normales

OLAVARRIA, febrero 19. — El mínimum de diez y seis años de edad obligatorio para el ingreso en las escuelas normales perjudica a los alumnos egresados de la escuela preparatoria que en su mayoría no han llegado aún a la edad requerida por lo que se ven obligados a interrumpir sus estudios o abandonarlos por completo.

El ministerio podría exceptuar a los alumnos que han cursado los seis años preparatorios en la escuela de aplicación anexa a la normal considerando que se trata de estudios correlativos, manteniendo la disposición para los demás.

CRONICA SOCIAL

MAR DEL PLATA, febrero 19. — (Por telégrafo). — Llegaron esta mañana la señora Adelia Harilaos de Olmos y el Dr. Joaquín S. de Anchorena y su señora Enriqueta Salas de Anchorena.

Los distinguidos viajeros se alojan en el Bristol.

—La señora Inés Dorrego de Unzué reunió hoy en un almuerzo íntimo a un grupo de sus amigas en su chalet de la loma del Torreón.

—El señor Féline Llavallol ha pasado la noche más tranquilo sin que haya desaparecido la gravedad de su estado.

—Llegaron hoy al Bristol, los señores: Aureliano Bosch y su señora Laura Escalante y su hijo, Dr. José A. Frías, Ernesto Senillosa, Ramón y Eduardo Santamarina, Miguel y Gustavo Casares, Benjamín y Juan Agustín García Victorica, Mario Fuschini, Carlos Robertson Lavalle, Alejandro Zeballos, Eduardo O'Farrell, Eduardo Crespo, René Penard Fernández, Cayetano Carbonell, Thwaites Lastra, etc.

—Hace un día espléndido; la rambla se vé concurridísima.

—El señor Alberto Malaver y señora ofrecen hoy un almuerzo de reducidas proporciones en su domicilio particular.

⊙⊙⊙

De Mar del Plata:

Estamos en pleno reinado de las flores.

Ellas culminan soberanas en todas las manifestaciones de la sociabilidad elegante, con una profusión verdaderamente extraordinaria.

Hemos tenido "el cotillón de las flores" y las mesas hospitalarias esplenden todos los días en una exuberancia lujosa de pétalos y matices.

El señor Adolfo Blaquier prefiere para la suya las dalias de diferentes colores y de acuerdo con su gusto le hizo ayer Chauvin un centro magnífico, en que iban los ejemplares más escogidos.

El mismo florista confeccionó otro, de dalias también, pero todas color rubí, para la mesa del señor Pedro Christophersen (hijo).

El señor Diego de Alvear monopoliza, en cambio, las violetas, no muy escasas, que el esmero y la delicadeza del artista puede obtener en la actual estación.

El señor Alvear distribuye galantemente entre las damas los apelmazados manojos de las modestas flores, que luego adornan los bustos femeninos, como un obligado coronamiento de la esbeltez de la forma.

La señora Zelmira Paz de Gainza, desde el retiro impuesto por su luto, es una competidora formidable para el acaparamiento de las violetas.

Entre las damas, estas flores tienen y tendrán siempre una marcada preferencia.

Y es que la mujer, causa única de todas las modas y de todos los caprichos, reconoce como algo muy suyo esa emanación suave, típica de la flor humilde, tan íntimamente cariñosa y sentimental.

La violeta pequeñita, morada o azul marina, hecha para dormitar entre las pieles y trascender suavemente como ese tenue sabor de las fresas cubiertas con la tierra del jardín, impera en los dominios de muchos hogares, esparcida en macetillas japonesas o diáfanos regueros de cristal.

Señorita Teresa Adela Maquieira, cuya belleza ha llamado poderosamente la atención en el balneario

Su boga, entretanto, significa un leve descenso para el práctico "muguet", cuyas campánulas frescas tendrán, sin duda, motivo de reproche a las versatilidades del gusto femenino.

¿Qué flores harán el gasto en la fiesta que dará el señor Aarón de Anchorena?

Nada podemos concretar aún. Sabemos sí que se prepara un verdadero derroche primaveral.

El salón blanco del Club Mar del Plata, donde se celebrará el baile — pues de un baile se trata — será el martes próximo decorado profusamente con tan bellas creaciones de la naturaleza.

¡Por todas partes, flores y más flores!

He ahí una prueba de buen gusto, de distinción, de ternura exquisita.

Los antiguos amaron las flores mejor que nosotros. Ornaron con ellas su vida, tendiendo de corolas fragantes todo su camino. Vivieron coronados de rosas la grata existencia de los placeres y libaron el vino con pétalos en la crófera cincelada.

Nosotros hemos olvidado esas prácticas del sensualismo poético. Hemos dado alma a las flores y nos duele hablarlas al pasar; las hemos entristecido destrozándolas sobre las tumbas, y las hemos mortificado oprimiéndolas en la "boutonniere" del horrible frac negro. Justo es entonces que volvamos a darlas un trono, un papel primordial en nuestra existencia.

Cuando en el apogeo de una fiesta surja el fragante poema de colores y suavidades, halagando los sentidos y cuchicheando lisonjas en los oídos de los enamorados; y cuando toda esa sinfonía se derrame luego en voluptuosa onda de pétalos pálidos, de carne de rosas, reclamando los desnudos pies de las linfas helénicas para ofrecerles mórbida alfombra de corolas, entonces comprenderemos en toda su íntima esencia de placer y de melancolía aquella última exclamación de Heine moribundo: "¡Dadme más flores, muchas flores! ¡Qué hermosas son las flores!"

—La condecoración pontificia que mañana será entregada al señor Jacinto Peralta Ramos, motivará una lucida fiesta religiosa y social en el establecimiento de educación que lleva su nombre.

Por la mañana, a las 10, habrá una misa rezada por el internuncio, monseñor Locatelli, y por la tarde, a las 4, se hará la entrega de la condecoración en una velada literaria, cuyo programa ya publicamos.

La orden de San Gregorio Magno fué instituida en 1831, por el Papa Gregorio XVI.

San Gregorio Magno, cuyo nombre lleva la orden, fué aquel célebre Papa Gregorio VII, cuya figura se destaca en la historia por el celo con que defendió los derechos del pontificado frente al poder civil.

Se trata de una orden de caballería, al estilo de todas las que florecieron en la edad media. "Fundamos — dice la bula de erección — una orden de caballería y conservaremos el derecho de designar caballeros a aquellos que hayan defendido el principio de fidelidad a la Santa Sede", etc.

La condecoración acordada al señor Peralta Ramos se le entrega con atraso por múltiples circunstancias que han venido postergando la ceremonia de mañana.

El breve pontificio fué expedido hace dos años por S. S. Pío X, poco antes de morir y su texto es el siguiente, traducido del latín:

"Pío, Papa X. Amado hijo, salud y bendición apostólica. Por un oficio de recomendación del venerable hermano Juan Nepomuceno Terrero y Escalada, obispo de La Plata, avalorado con el sufragio amplísimo del venerable hermano Mariano Antonio Espinosa, arzobispo de Buenos Aires, hemos sabido que tú, varón católico, dotado de abundante patrimonio y de virtudes cristianas adornado,

Jacinto Peralta Ramos

has merecido bien por tus buenas obras y munificente largueza en favor de la Iglesia e institutos religiosos. Hemos sabido, a mayor abundamiento, que a tus expensas has construído en Mar del Plata dos espléndidos edificios, dedicados a la instrucción cristiana, el primero de los cuales has cedido a los Hermanos Maristas de la Enseñanza y a una congregación de hermanas religiosas el otro.

"Para que obtengas un premio proporcionado a tu liberalidad, con el cual satisfagamos el deseo de los prelados recomendantes y te signifique nuestra gratitud, por estas letras te nombramos y armamos "Caballero de la Orden de San Gregorio Magno", de la clase civil y te inscribimos en la misma relevante orden de los caballeros. Te autorizamos en su consecuencia para que vistas el uniforme propio de la orden y ostentes sus insignias, a saber: cruz de oro, octógona, roja, con la imagen de San Gregorio Magno grabada en la superficie, sujeta a un lazo de seda roja para fijarla en el lado izquierdo del pecho, según es uso y costumbre de los demás caballeros.

Doctores Bosch y Rossetti en la rambla

"Para que no te ofrezca dudas ni el uniforme ni la cruz, mandamos que te sea transmitido el adjunto diseño.

"Dado en Roma, cerca de San Pedro, bajo el anillo del Pescador, el día 13 de enero de 1914, año undécimo de nuestro pontificado — Lugar del sello en rojo — R. Card. Merry del Val, secretario de Estado — Al amado hijo Jacinto Peralta Ramos".

Según el diseño a que se refiere el breve, el traje de los caballeros de San Gregorio Magno debe ser de paño verde obscuro con falda larga orlada de un galón de plata. La chaqueta va cerrada por nueve botones teniendo las mangas otros tres. Todos los botones del uniforme son de plata y llevan la efigie de la orden.

El manto lleva dos botones grandes en la parte inferior y va adornado con flores de plata.

El pantalón del mismo género que la chaqueta es largo y lleva una franja de plata de tres centímetros de ancho.

El espadín va sostenido por un cinturón de plata llevando grabado también en la empuñadura la efigie de San Gregorio Magno y adornada con flecos y guarniciones de oro.

De acuerdo con nuestras leyes en vigencia el señor Peralta Ramos tendrá que recabar del Senado el permiso para usar la condecoración a que se ha hecho acreedor.

—Está a punto de terminarse la entrada para carruajes que se construye en la rambla, a fin de evitar molestias a la concurrencia en los días de lluvia.

Un diario local recuerda que se debe esta iniciativa al diputado Le Bretón, quien en un día de lluvia torrencial hizo avanzar su carruaje hasta la parte cubierta de la rambla. Esto dió ocasión a que el administrador del paseo don Pedro Valles viera la conveniencia de abrir una entrada para coches, la que con poco gasto se está construyendo.

Los veraneantes — añade — han bautizado ya esta entrada con el nombre de pasaje Le Bretón. El día de su inauguración el legislador radical obsequiará a sus amistades con una copa de champán.

—El cotillón de esta noche en el Bristol reunirá al salón de fiestas de ese hotel a todo lo más selecto del mundo veraneante.

Lo dirigirán como es sabido la señorita Antonia Quiñones de León y el señor Jorge Quintana.

Para la primera figura se distribuirán hermosas bolsas de papel imitando mirasoles, confeccionadas en el asilo Unzué y que servirán a los bailarines para guardar los objetos a distribuirse. Ellos son: para las niñas, bomboneras de esmalte rojo, carteras y almohadillas, gatos de bronce, pulseras, abanicos de fantasía, paraguas japoneses y otras, y para los jóvenes: lápices de plata, encendedores de plata, ceniceros japoneses, perros, gatos y otras figuras de animales de trapo, cornetas, cabezas grotescas y figuritas cómicas con movimiento. Habrá además una figura de flores y la farándola con originales arcos. Después del cotillón se servirán varias cenas en el comedor del Bristol.

—El lunes próximo a las 10.30 a. m. se celebrará una misa por el obispo monseñor Romero en la iglesia de San Pedro.

—En la cancha de Croquet del Royal Hotel se jugó ayer el partido de desafío entre las parejas formadas por el doctor Eduardo Castro y su hija Elena Castro, contra el señor Juan A. Bonnin y su señora Luisa Juana Arau.

El triunfo correspondió a la pareja formada por el señor Bonnin y su señora. La concurrencia que lo presenció aplaudió largamente a vencedores y vencidos.

—El señor Juan Carlos Huergo ha hecho con éxito una caricatura del señor Vicente Peralta Alvear hijo, la que se exhibe en la rambla.

Festejando esta nota de arte, el caricaturado ha invitado a varios amigos a almorzar hoy en el Golf, en honor del hábil caricaturista.

—Con numerosa concurrencia de familias se realizó anoche el sexto concierto y baile en los salones del Royal Hotel.

El interesante programa que se llevó a cabo con el aplauso general, constaba de los siguientes números:

1.o Ouverture, Capricho de E. E. Miñones, por la orquesta; 2.o "Core Ingrato", cantado por el señor Enrique Serrano; 3.o Diversos couplets por la niñita Lidia Reynoso Roso; 4.o "Un peu d'Amour" y Si tu Veux... Margarite", por el señor E. Serrano, acompañado por la orquesta que dirige el maestro Tempesta.

La reunión, que se mantuvo animada en todo momento, se terminó pasada la media noche.

Asistieron las señoras: Luisa R. de Moyano, Federica H. de Varela, Ausonia Muzzio de Devoto, María W. de Salas Chaves, Mariana Beloque de Barceló, Juana Arau de Bonnin, María Esther de Dominoni, Lucrecia H. de Iturralde, Virginia H. de Argilaga, Josefina S. de Sommariva, Elena F. L. de Currat, Emilia G. de Oliverio, Aurelia Zubiaurre de Muguerza,

Señorita Susana Ayerza y señores Rodríguez Pividal

Catalina B. de Simonetti, Eufemia M. de Martínez Paz, Catalina Rosso de Reynoso, Mercedes Vallet de Lavignolle, Verónica S. de Radetzky, Margarita S. de Rezábal, Emma F. Oro de Lalanne, Leonia Muller de Belotti, Clara F. de Bustamante, Elena B. de Castro, Sara M. de Mafei, Laura F. de Alsina, María V. de Salas, Serafina R. de Vercesi, Elisa P. de Moro, Rosina J. de Haedo, María B. de Molteni, Emilia de Avelleyra de Vallet, Matilde V. de Barbieri, Josefina Z. de Ibáñez, Catalina B. de Werner, María Luisa M. de Fasce, Filomena Castañeda de Peteilh, Ana Olivero de Yaniz, Rosa C. de Macera, Petrona V. de Paganini, Dolores B. de Saccone, Julia C. de Forte, Angela Devoto de Garré, Paulina Klappain de Klein, Francisca Aymi de Morando, María Luisa Z. de Galarraga, Blanca F. de Larghi, María Luisa C. de Marraccini, Alais Izquierdo de Gómez Rendon, Clotilde L. de García, Antonia C. de Bravo, etc.

Señoritas: Susana y Tota Ramírez, Sara H. Dantiacq, Elena Castro, Melia, Lola y Delia Oliverio, Leonilda y Angélica Iturralde, Ernestina Alsina, Clara, Isabel y Magdalena Cordano, Catalina Ponce de León, María, Alejandrina y Ludgarda Gandia, Elena Cabral, María Dolores Otamendi, Maruja Rosso, Julia Forte, Juana M. Harreguy, María Haydée Bacigalupi, Julia Olariaga, María Elena Barceló, María Etelvina y María Isabel Raggio, Ameli y Dora Vercesi, Aída y Luisa Rezábal, Angela, Celina, Luisa y Dora Sommariva, Elodia Nadal, Delia, Amelia y Elena Trabucco, Raquel y Matilde Simonetti, María Angélica y María Teresa Maffei, Clotilde Rato Harreguy, Emilia, Consuelo e Isabel Pérez, Juana María Salas, Sara M. Navarro, Elisa Moro, Sofía Macera, Elisa Belotti, María Luisa Currat Lezcano, Clara y Raquel Ibáñez, Juana M. Radetzky, María, Ercilia, Magdalena y Virginia Yaniz, Elisa e Isabel Argilaga, Herminia Baldasare, Matilde E. Alvo, Elena Molteni, María Esther y María Teresa Garré, María Clara Saccone, Modesta y María Luisa Marraccini, Sara M. Paganini, Hortensia Gutiérrez, etc., etc.

⊙⊙⊙

Como de costumbre, el doctor de la Plaza dará hoy su habitual paseo en el yacht "Adhara", que partirá a las 6 de la tarde del embarcadero del Tigre; también obsequiará con una comida a los invitados, a bordo del mismo.

Son invitados: don José Luis Murature y su esposa doña María Rosa Murature, don Miguel Ortiz y su esposa doña Dolores Torino, don Horacio Calderón y su esposa doña Ester Racedo, don Manuel de Iriondo y su esposa doña María Salomé Freire, don Samuel Hale Pearson y su esposa doña María Teresa Quintana.

⊙⊙⊙

Como teníamos anunciado, se llevó a cabo el almuerzo con que el señor Norberto Láinez y su señora María Elina Peralta Alvear obse-

Señorita Angélica Ocampo y señor López

Señoritas de Lamas y señor Manuel Jorge Acosta

PARA LAS DAMAS

TOILETTES JUVENILES

Vestidos parisienses para niñas, que han llamado la atención en una fiesta diurna celebrada recientemente en Londres

quiaban a sus relaciones en su establecimiento "La Elina" festejando una fecha de familia.

Rodeaban la mesa los señores doctor Mario del Carril y su señora Cora Zemborain, doctor Alejandro Gowland y su señora María Carlota Peralta Alvear, Luis Federico Terrero y su señora Susana Stegmann, Jorge Barrenechea y su señora Elisa Terrero, Saturnino Zemborain y su señora Cora Videla Dorna, Daniel Videla Dorna y su señora Celina Madero, señorita Delia Terrero, Vicente Peralta Alvear, señorita Susana Peralta Alvear y Carlos Peralta Alvear.

⊙ ⊙ ⊙

Fueron inhumados hoy en el cementerio del Norte, previa misa de cuerpo presente en la iglesia del Pilar, los restos del señor Eugenio A. Sánchez, cuyo fallecimiento ocurrido en la mañana de ayer ha sido muy lamentado entre sus muy numerosas relaciones.

El fallecimiento del señor Sánchez enluta a numerosas familias de esta capital, de donde era nativo; había actuado en el periodismo de la provincia, al frente de importantes órganos de ella, en los pueblos de Rosario, San Nicolás y Pergamino; actualmente figuraba como secretario de la Caja Popular de Ahorros de la provincia.

En el acto del sepelio asistió numerosa concurrencia.

⊙ ⊙ ⊙

Esta noche se realizará en el frontón Buenos Aires el anunciado festival a beneficio del asilo de vendedores de diarios José C. Paz, organizado por un núcleo de redactores de nuestro colega "La Patria".

Los partidos combinados por la empresa han de despertar entusiasmo, ya que los cuadros cuentan con los jugadores de más valía en el conjunto.

A las 9.15 se encontrarán Claudio y Eguía con Casalís 1o. y Martín.

A nadie escapa la importancia que revestirá la lucha.

Más tarde se encontrarán Marquinez y Arnedillo con el tercerto Baracaldez, Casalís 2o. y Larrinaga.

Basta el anuncio de este encuentro para su mejor elogio.

Hasta este momento han retenido localidades las familias de: Saavedra Lamas, Ortiz, Alvear, Cortejarena, Cantilo, Iriondo, Paz, Ugarte, Muratore, Romero, Duprat, Elzaurdia, Vaccaro, Adano, Carozella, Paso Viola, Nieto y Carbia, Gómez, Ludet, Salas Oroño, Gramajo, Olivera, Castro, etc.

⊙ ⊙ ⊙

Nos escriben de Capilla del Monte que son esperados de Ascochinga la señora Joaquina Arana de Torres, Susana Torres de Castex, la señorita Elena Castex y el Dr. Mariano Castex.

La señorita María Elena Acevedo obsequiará con un te a sus amigas en la Cumbre; han sido invitadas las señoritas Delia Jiménez, Susana Paz, María Carmen Sause, Cola Emmanueli, Ercilia Martínez, Sara Rodríguez, María Esther Acevedo Cano, Lola Meyer, María Isabel Badino, Julia Franchini y Carola Trelles.

⊙ ⊙ ⊙

Ha fallecido esta mañana en San Fernando a las 4, el joven Jorge A. Zavaleta, vinculado a conocidas familias de nuestra sociedad.

Rodeaban al extinto simpatías y afectos que han de exteriorizarse en esta ocasión.

El señor Zavaleta ha muerto muy joven, tras una larga y penosa dolencia que puso a dura prueba la entereza de que su espíritu estaba dotado. Era muy apreciado en el extenso círculo de sus amistades.

Su fallecimiento ha provocado unánime sentimiento de condolencia que ha de ponerse de manifiesto en el acto del sepelio que se realizará mañana en San Isidro, en el panteón de la familia.

⊙ ⊙ ⊙

El señor Luis E. Mascíacchi y señora Alicia van Herck reunirán mañana a sus relaciones en su residencia de Flores, con motivo de un aniversario de familia.

⊙ ⊙ ⊙

De Temperley:

Mañana se llevará a cabo, en el colegio de las Hermanas del Huerto, una variada fiesta musical-literaria a beneficio del colegio Belgrano.

El programa es sumamente variado, figuran en él números de declamación, canto, violín, arpa, piano y gitarra; también se dirán varios monólogos.

⊙ ⊙ ⊙

El martes 22 del corriente, a las 9 y 15 p. m., se realizará en el Frontón Buenos Aires una fiesta organizada por la comisión pro-templo Santa Lucía, a beneficio de las obras de restauración del mismo templo ya hace algún tiempo iniciadas.

El programa basa en dos interesantes partidos de pelota en el que tomarán parte los mejores pelotaris que tiene el Frontón, como los hermanos Erdoza.

Firman las invitaciones para la velada los siguientes señores:

Pastor J. Sosa, Vctor Ventafridda, Ignacio Paso Viola, cura rector, ingeniero Otto Krausse, Dr. Carlos Ruíz Huidobro, ingeniero Rómulo Ayerza, Dr. Antonio C. Frers, Jacinto Brunero, Dr. Pablo Vailati, José Z. Ferreccio, Adolfo Cabo, Dr. Lázaro Odriozola, Pedro Ciappe, Ramón Y. Anadón, Dr. Alejo de Nevares, Miguel L. Denovi, Dr. Federico T. Casadó, Miguel S. Salas, Dr. José María Batiz, Roque T. Villa, Dr. Joaquín Rubiera, Mariano Astarita, Prudencio Aranda, Dr. Pedro Tiesi, José Pereyra, Dr. Angel M. Capurro, Vicente Arroché, Luis C. Márquez, Armando Gagliolo, Emilio Binda, Antonio Larrañaga, Pedro Dulom, Juan A. Sorondo.

Las localidades se pueden solicitar todos los días en la calle Montes de Oca de 9 a 11 a. m. y de 4 a 7 p. m. o en el Frontón el día del beneficio.

⊙ ⊙ ⊙

El 2 de marzo próximo monseñor Piaggio bendecirá en la capilla de las Victorias el enlace de la señorita Adelina Iribarne Penna con don Julio C. Storni.

Serán padrinos la señorita Carlota Storni y el doctor José Penna.

—El 4 de marzo se realizará el enlace de la señorita Celina Amelia Ortega Jiménez con don Pedro A. García Torres.

—Esta noche será bendecido en casa de la familia de la novia el enlace de la señorita María Rosa González Maguirre con don Juan B. Borzone, siendo padrinos doña Corina Manzanares de Borzone y don Juan González.

—El 4 del mes entrante será bendecido en casa de la novia el enlace de la señorita Sofía García Torres con don Roberto Hwiler Senillosa.

⊙ ⊙ ⊙

Llegaron hace dos días a Lima, donde piensan permanecer hasta el 23 del corriente, el director de nuestro colega "La Nación" Dr. Jorge Mitre y su señora Susana del Campillo.

⊙ ⊙ ⊙

Del Tigre:

Para favorecer la presencia de las familias de los socios, esta noche habrá una reunión especial en el Tigre Hotel; el programa es sumamente variado; hay en él varios números de concierto.

⊙ ⊙ ⊙

Ha llegado a Corrientes el diptado nacional doctor Ramón A. Beltrán.

✡ ✡ ✡

Sigue siendo grave el estado de la señora Mercedes Marín de Bosch.

—Continúa grave el doctor José Villa.

—Se nota una pequeña mejoría en la dolencia que aqueja al señor Valentín Arauz.

—Mejorada la señorita Amalia Muñiz.

—Se encuentra enferma la señora Sara Montes de Oca de Cárdenas.

—Mejorada la señorita Sara Pasman.

—Muy aliviado el doctor Eudoro Gallo.

Muy lamentado ha sido el fallecimiento de la señora Catalina Berisso de Vignales ocurrido ayer. Hoy, a las 4 p. m., serán inhumados sus restos en el cementerio del Norte.

✡ ✡ ✡

Partirán en breve:

Para Montevideo, el señor Alberto Tames.

—Para Mar del Plata el señor Fernando Luis Echagüe.

—Para Mendoza el señor Félix Storni y su señora María Luisa Dolan y su hijo Carlos.

⊙ ⊙ ⊙

Han regresado:

De Chile el doctor Adalberto Ramauge y familia.

—De Lobos el señor José Félix Fernández Arauz.

—Del Saladillo, el señor Moisés Porcel.

—De San Luis el señor César Orozco.

—De Alta Gracia el señor Carlos M. Museau y su señora Zulema Trongé.

—De Balcarce el señor Luis Vega Olmos.

—De Mendoza el señor Augusto Marcó del Pont.

—De Santa Fe el señor Alberto Mascías.

⊙ ⊙ ⊙

Han partido:

Para Mar del Plata, el general Tomás Vallee.

—Para Bahía Blanca, el señor Eduardo Speratti Villamayor.

—Para Mar del Plata, el ingeniero Miguel Angel Tobal.

—Para su estancia "El Luccio", en Huanguelen, el señor Juan José Mac Langhliw.

—Para Lobos, el señor Alfredo Villamayor.

—Para La Cumbre, el señor Teodoro Galvan.

—Para Lagunillas, el doctor Ovidio Lagos.

—Para Mar del Plata, el señor Aureliano Bosch y su señora Laura Escalante.

—Para el mismo punto, el señor Federico Helguera, su señora María Luisa Padilla y su hija Mary.

—Para Mendoza, el General Rafael M. Aguirre y familia.

—Para Montevideo, el señor Dámaso Salvatierra.

—Para el Saladillo, el señor Leonardo C. Carman.

⊙ ⊙ ⊙

Se ha embarcado en Barcelona para esta capital, el ministro argentino en Austria Hungría, doctor Fernando Pérez.

⊙ ⊙ ⊙

De La Plata:

Hoy, como lo hemos anunciado, será consagrada la boda de la señorita Noemí Vázquez Varela con el doctor Enrique de la Fuente.

Serán padrinos de la ceremonia religiosa, doña Margarita Muller de la Fuente y el señor Werner Rasch.

—El 2 del entrante se efectuará en la mayor intimidad la boda de la señorita Eugenia Luciani con el señor Juan Carlos Freire Señorans.

—Cumplió años ayer la señorita Luisa Osores Soler; con tal motivo pasaron a saludarla sus numerosas amigas.

—Ha quedado formalizado el compromiso matrimonial de la señorita María Elena Singuers con el señor Vicente López Uriburu.

—Volvió a actuar anoche en la sala del Olimpo la eminente bailarina y tonadillera española Pastora Imperio. Entre las familias que asistieron a dicha función recordamos haber visto a las siguientes:

Della Croce, Paz, Domínguez, Fulle, Castro, Aramburú, Elena, Villanueva, Morales, Hernández, Boffi, Cooke, Podestá, Doyhenard, Linch, Arauz, Ure, Sotuyo, Fernández, Estévez, González, Núñez, Doll, Cremonte, Negri, Lozano, Ayerza, Lascano, Alameda y Bilbao la Vieja.

—Para Necochea, el señor Rodolfo P. Sarrat y su señora esposa doña Otilia Correa Bustos.

—Para Mar del Plata, el señor Telésforo B. Ubios y su familia.

—Para Morón, la señorita María Luisa de la Serna.

LA COLUMNA DE LOS NIÑOS

CONCURSO DE COMPOSICION N.o 7.

El "nuevo". Composición premiada

El desorden que reina en la clase no es el de costumbre; se sienten risas y cuchicheos, y todos los chicuelos dirigen sus miradas al primer banco donde hay un niñito que no se mueve y mira con aire asustado a sus nuevos compañeros, quienes, en un descuido del profesor han empujado al "nuevo" y hélo aquí como nos lo muestra la lámina, lloroso y asustado, caído en el suelo con sus libros y cuadernos.

Pero esperemos que el profesor explicará a los pilluelos que han hecho mal de martirizar así al pobrecito "nuevo" y que de aquí en adelante serán buenos compañeros.

Eva Rosenblum.

Cabildo 2444, Belgrano.

NOTA.—Merecen citarse las composiciones de Amalia Rosenblum, Zulema Correas (Córdoba), Zoé L. Pérez y Magdalena Correas.

⊙ ⊙ ⊙

CONCURSO N.o 45

Unid con tinta, amiguitos, todos los números del 1 al 32 y enviaréis la interesante escena que sucede entre esta digna familia.

II. Unid estas piezas ¿quién aparecerá?

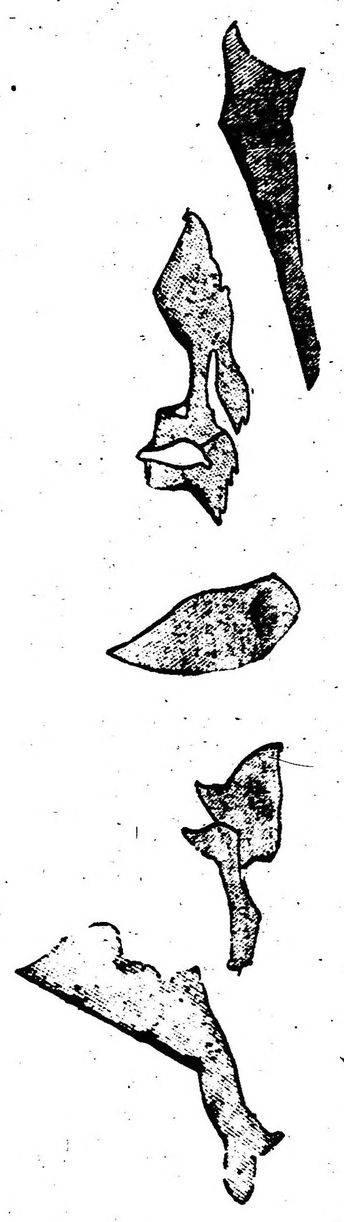

Ambas soluciones se enviarán juntas.

⊙ ⊙ ⊙

LISTA DE NIÑOS PREMIADOS

Nombre de los niños que han acertado en la solución de los seis concursos que dan derecho a un premio y que pueden presentarse en nuestra redacción el martes de 5 12 1 6 12 p. m., para recibirlo:

Premiados: Eduardo V. Cremona, Eva Rosenblum, Arturo F. Freites, Laura Blanca Gómez, Florita Logarzo, Delia Margarita Moreno, Olinto Paulsen, Livia J. Rodino (Varela), Yolanda Sirreli, Esther Sánchez Iramain, Antonieta Tassara, Alfredo Tabarés, Juan M. Martínez (Córdoba), Carlos L. Sánchez (Córdoba), Luis A. Campos (Córdoba), Rosa Juárez (Córdoba).

CAJA ITALO-ARGENTINA DE AHORROS
ADMINISTRACION: ESMERALDA 412 - U. T. 5411 LIB.
OPERACIONES SOBRE PÓLIZAS DE EMPEÑO
CON PARTICIPACION DE UTILIDADES
A SUS CLIENTES
ASEGURANDO EL 2% !! MENSUAL
DE GANANCIA
A LOS QUE INGRESEN CON CUOTAS
DESDE PESOS 100
SE ADELANTA EN EL ACTO
CUALQUIER SUMA POR IMPORTANTE QUE SEA.

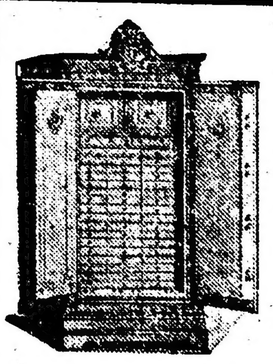

N. F. VETERE & Cía Fábrica de Cajas de Seguridad
"LA INVULNERABLE" Gran Medalla de Honor en la Exposición de San Francisco de California 1915.
Sistema VETERE (Patentado)
Medalla de Oro en el Concurso Internacional de San Luis, E. U. A. 1889 y Diploma de Honor en la Exposición de Milán 1906
Premiado con 28 grandes premios Nacionales é Internacionales
Dos Gran Prix Exposición Internacional Turín 1911
Constructores de los Tesoros de la Caja de Conversión, Banco Español, Casa de Moneda, Ernesto Tornquist, Nicolás Mihanovich, Banco de Italia, Nuevo Banco Italiano, etc. Proveedores de las principales Instituciones Bancarias de Sud América.
Los talleres son dirigidos personalmente por el propietario Comm. Nicolás F. Vetere.
Depósito Central CALLE BOLIVAR 264
BUENOS AIRES — Unión Telef. 1385, Avenida — Pidan nuestro catálogo
Talleres GENERAL BOSCH 360 (Avellaneda)

NUESTRO CONCURSO FOTOGRÁFICO INFANTIL EN MAR DEL PLATA

FOTOGRAFIA DE LOS NIÑOS QUE HAN CONCURRIDO AL CONCURSO DE "LA EPOCA"

Arduin Bonea — María Laura Colombo Raúl Stiattesi — Nellia Hubert — Eduardo Banco — Horacio Montanaro — Rolando Lagomarsino — Julio C. Torres — Sarita E. Pereyra — Alberto Pabone — María Elena Miguerero — Nicolás Pabani

TEATROS, AUTORES, ARTISTAS

ARTE NACIONAL

Con las funciones de mañana terminará la temporada, que con éxito viniera realizando en el Nuevo la compañía Muiño-Ferrer. "Don Quijote de Ganga", "El buen ladrón" y "Don Cyrano" (últimos estrenos), se anuncian para esta noche. La Criollita compondrá al final de las secciones algunos números de danza.

Han llegado, procedentes de Montevideo, la primera actriz señora Angela Tesada y el primer actor don Enrique Arellano, que se proponen organizar la futura temporada del Mayo.

Se iniciará la temporada el 17 del mes que viene.

Reaparecerá hoy en el Battaglia la compañía Gómez, poniendo en escena "Alma gaucha", drama de don Alberto Ghiraldo. Compondrá el papel de protagonista la primera actriz señorita Matilde Rivera. Linda Thelma, la aplaudida cancionista, debutará el lunes en aquel teatro.

Piensa la empresa reprisar algunas obras del repertorio de Florencio Sánchez.

Para hoy se anuncia en el Variedades "Julián Jiménez", drama gauchesco, en el cual obtiene mucho éxito la compañía Reinaldi-Bebecito.

SAINETES y ZARZUELAS

La compañía Sanjuan del Apolo, reprisará esta noche "La verbena de la Paloma" y "La viejecita".

En breve se estrenará "El reino de la muerte".

"Patria chica" y "La niña de los besos" irán hoy en el Avenida. Anúncianse, como novedades, para fecha próxima, "Buenos Aires al fresco" y "Honor campesino".

De falta de ensayos nos parece que adoleció "La viejecita", zarzuela representada ayer en la Comedia. Es lástima. Se trata de obras cuya reprise ha de cuidarse. Irá el lunes "Amor enmascarado", de Iván de Hartinlay, zarzuela que desconoce nuestro público. La rubia y gentil tonadillera señorita María Tubau compondrá hoy algunas canciones.

¿NOVELAS CINEMATOGRAFICAS?

A propósito del cinematógrafo. Los empresarios de esta clase de espectáculos, siempre inventan algo. No acusan gran ingenio esas invenciones, pero.... Esta vez han inventado la "novela cinematográfica o cine-novela"; no importa, como dice el bueno de Scarron, que "cine" vaya antes o después. No es posible afirmar si con este invento alcanzarán los franceses la victoria final, pero en algo contribuirá sin duda. Nada se pierde, bajo el sol, sino el buen sentido.

¿Y en qué diablos consiste la novela cinematográfica? Es sencillísimo, pueril, de tanta simplicidad, como carencia de ingenio. He aquí la fórmula: Se publica una novela, en folletín de un diario, y se combina una película con todos los folletines de la semana, y a la siguiente se proyecta. El lector que conociese los folletines, renovará sus sensaciones y obtendrá doble beneficio y todos contentos.

Como véis, la cosa es fácil. Pero como dijo el otro, hay que pensarlo.

La literatura obtendrá ventajas en tales combinaciones. Podrán, en adelante, por superfluos, suprimir los libros ilustrados. No de los bellos libros, reproduciendo grabados o pinturas, ediciones que tanto honran a los clásicos, sino de esas ilustraciones hórridas que se advierten en los modernos folletines, ilustraciones de acuerdo con el texto, así como los versos con la música, en las coplas y canciones. Los dibujantes se parecen a los directores de teatro: tienen la manía de reproducir a la derecha, lo que se "vió a la izquierda"; regla, que tiene excepciones. También algunos lectores prefieren imaginar sin que se les estimule la fantasía. La novela cinematográfica, cumple, pues, su deber: no sirve para nada.

MEYERBEER Y GOUNOD

La cuestión que suscitara Vicente D'Indy, en septiembre de 1914, ha vuelto a la actualidad francesa, en Rouen. El director del teatro des Arts, había anunciado "Hugenotes" para la fiesta de Noel. Varios abonados se dirigieron ante el director, en protestas, alegando la nacionalidad de Meyerbeer.

El director atendió a los protestantes y modificó el programa. En vez de "Hugonotes" se anunció "Faust", de Gounod. Pero también "Faust" tuvo detractores y originó protestas. Un abonado escribió:

"Está usted en su derecho, señor director. Meyerbeer nació en Prusia. Puede usted descartarle; admito la exclusión. ¿Pero entonces por qué ofrecernos en lugar de "Hugonotes", drama intenso de la vida francesa en el siglo XVI, el desfile de las aventuras de un Hen Doktor, que con su bonete en punta, bala durante cinco actos sus amores con una Gretchen que es lo más "boche" que hay, en medio de un montón de lansquenetes que cantan a voz en grito la gloria inmortal de sus abuelos? Yo prefiero gastar mi dinero en el cinematógrafo".

Se ha iniciado la controversia. El tema es fecundo. ¿No sería mejor — añade un cronista — guardarla para mañana, después de la victoria?

PANTOMIMA Y DANZAS

En el Olimpo de Rosario debutará a mediados de marzo próximo, la compañía Molasó, que actualmente obtiene tanto éxito en el Casino.

OPERETA

La compañía Aída Arce anuncia para hoy en el Marconi una representación de "Eva", opereta de Lehar, en la cual la actriz nombrada realiza lo que se llama una creación interpretando el papel de protagonista.

Durante la semana próxima se pondrán "Al fin solos" y si hubiese tiempo "La mujer moderna".

LIRICAS

Anoche, por segunda vez durante la temporada, se cantó "Gioconda" en el San Martín. Hubo una variación; en vez de la soprano Sara Martínez cantó la señora Badini y, por cierto, con lucimiento. Hemos de mencionar también a la señora Signorile.

Hoy se cantará "Aída" con la señora Granelli en la parte de protagonista, y los señores Lafuente, barítono Izal y bajos Carrera y Balli.

Una velada muy interesante, sin duda alguna.

En breve irá "Lohengrin".

TALLAVI, GRAVISIMO

Según se nos comunica en un despacho de Madrid, el actor don José Tallaví, tan conocido del público bonaerense, se halla enfermo de suma gravedad.

CUADROS FILODRAMATICOS

Conforme a lo que anunciamos anteriormente, la Sociedad Argentina de Autores Dramáticos ha resuelto inhibir a los cuadros filodramáticos de las asociaciones que a continuación insertamos:

Fraternidad Argentina, Gloriosos Triunfadores del Arte, El Porteño, Peñarol Argentino, Juanita A. Bado, Segundo Pomar, Los Floridos de Patricios, Antonio Carbone, Manuelita Martínez, Los Enredados o Heredados del Arte, Glorias a Pablo Podestá, Pagano Ducasse, Vittone Pomar, Vida y Arte, Respeto al Arte, Bohemios que Luchan, Amor y Libertad, Centro Artístico Nacional (ex Los Cuadros Unidos), Estudiantes del Arte, María Guerrero y F. Díaz de Mendoza, La Pampa Argentina, Agrupación Artística Nacional, Mundo Argentino (ex La Mala Cría), Julio Sánchez Gardel (ex Mimí Aguglia Ferrán), Joaquín Dicenta, Almas que Luchan, Estudio y Arte, José Brieba, Brisas de Aurora, Amor, Vida y Arte.

Ya hemos hablado de los motivos que fundan esta inhibición.

¡Cuántos actores en ciernes van a marchitarse!

ROYAL

Anoche se estrenó en el Royal "Los caprichos de Mesalina", en cuya zarzuela se aplaudieron una danza de la señorita Margott, un tango que bailó el señor G. Croni y algunos couplets de la señorita Santa Cruz.

CINEMATOGRAFICAS

Mañana domingo se proyectará en el cinema Radium, plaza del Once, una película de asunto histórico que se titula "Bajo la tiranía de Rosas". Trátase de un asunto bien combinado. Además de esta película, se proyectará "Espartaco", aquel famoso esclavo que dió en los tiempos antiguos tan hermosa lección de libertad.

DE LA PLATA

Nos indica nuestro corresponsal que Pastora Imperio sigue obteniendo aplausos en el Olimpo de La Plata. Anuncia para hoy "Zambra gitana", revista en la cual actuará toda la compañía.

En la sala del Avenida Hall debutarán hoy "Los Cardeles", duetto cómico.

LEIDO Y COPIADO

Tuvo gran éxito la función realizada el 15 en el Odeón de Mar del Plata, a beneficio del hospital de la ciudad.

"El tiranuelo" tuvo una lucida interpretación por la compañía de la señora Rico. Fueron muy aplaudidas las poesías recitadas por la señorita Leonor Piñero Stegman, las danzas de la señorita María Casares y los bailes rusos de los señores Videla Dorna y Madero.

Son muy aplaudidos en el teatro circo romano de Mar del Plata los cómicos Vinelli, Harris y los hermanos Queircolo.

Anteanoche subió con suerte el drama "Juan Cuello" representado por los hermanos Cassano.

En el Colón, de la misma ciudad, son muy bien recibidos los ejercicios de prestidigitación y magia que hace el señor Novello.

Animado por el éxito obtenido, el cuadro Centre Catalunya, de Tucumán, representará el domingo en el Albordi el drama de Echegaray "Los Hugonotes" y el episodio en un acto "Lorenzo", del señor Vicente Medina.

GALERIA TEATRAL DE "LA EPOCA"

Ivonne Granville, del Ambassador de Londres

POEMAS DE LA GUERRA

M. Paul Claudel, autor de "L'Otage", bello drama que causó sorpresa por el motivo religioso que lo inspira, ha publicado recientemente un libro titulado "Corona benignitatis anni Dei". Compónese de "tres poemas de la guerra": "Tant que vous voudrez, mon général", "Derriere eux" y "Aux morts des armées de la Republique", que pueden considerarse como los más impirados de Claudel. La forma de esos poemas sorprende. Hay giros raros, pero las imágenes son bellas, nítido el concepto y precisos los sustantivos. Se gusta al leerlos exquisita sensación.

El oído se habitúa poco a poco al ritmo inusitado, pero real, de los amplios versos casi sin música, pero íntimamente armoniosos.

Si no se pareciese tanto a la de Walt Whitman, la poesía de Claudel, sería magnífica y nueva. Esa semejanza se acusa con relieve. Se halla, como en Whitman, desordenada riqueza de vocabulario, extraña mezcla de todos los argots, estilo enfático, genio rebelde a la proporción y mesura, sinceridad de pensamiento y expresión, sensibilidad comunicativa, y algo superior a todo eso, que sorprende y admira. He aquí un fragmento de esos poemas. Preferimos no traducirlo; perdería su sabor y hasta su originalidad:

Tous frères comme des enfants tout nus, tous pareils comme des pommes.
C'est dans le civil qu'on était différents, dans le rang il n'y a plus qué "des hommes!"
. . . . . .
Tant qu'il y aura ceux d'en face pour tenir ce qui est à nous sous la semelle de leurs bottes,
Tant qu'il y aura cette injustice, tant qu'il y aura cette force contre la justice qui est la [plus forte,]
Tant qu'il y aura quelqu'un qui n'accepte pas, tant qu'il y aura cette face vers la justice [qui appelle,]
Tant qu'il y aura un Français avec un éclat de rire pour croire dans les choses éternelles,
... Tant qu'il y en aura un de vivant, les vivants et les morts tous à la fois!
Tant que vous voudrez, mon général! O France, tant que tu voudras!
. . . . . .

PARQUE JAPONES

CALLAO y PASEO DE JULIO. Abierto todos los días de 2 de la tarde a 12 1/2 de la noche. Sensacional exhibición: Indios himalayas de cabeza puntiaguda. Dos grandes circos Tony-Lowande y Ella Nelky, 130 fieras amaestradas. ***Entrada un peso con dos vales gratuitos,*** uno para el teatro y una atracción. De tarde una persona mayor con 4 niños hasta 10 años, con teatro gratis $ 1. Entrada especial niños hasta 10 años con teatro gratis, $ 0.30. - Abonos para 6 atracciones, $ 1.

23 en cuya jurisdicción fué cometido el delito.

JUEGOS PELIGROSOS

En la calle Ingeniero Huergo, entre Victoria y Rivadavia, anoche el niño Rogelio Romero de 10 años jugaba con otros muchachos con unas vagonetas de las que se utilizan en ese paraje para el transporte de tierra.

En momentos que Romero se hallaba trepado sobre una de las vagonetas fué empujado por uno de sus compañeros y cayó al suelo.

Una de las ruedas del vehículo le apretó la pierna izquierda fracturándosela.

La víctima en una ambulancia fué llevada al hospital Ramos Mejía donde quedó en asistencia.

HURTOS

Joaquín Santizo denunció en la comisaría 17 que anoche en circunstancias que dormía en la casa Bermejo 1178 le fué hurtada una cartera con 85 pesos.

La policía hace diligencias para descubrir al autor del delito.

—Durante la noche pasada, amigos de lo ajeno penetraron en la pieza que Francisco Depetri ocupa en la casa Rivadavia 2530 y mientras aquél dormía le hurtaron 29 pesos.

El damnificado concurrió hoy a la comisaría 8.a donde formuló la denuncia del caso.

ACCIDENTES

En la esquina de San Juan y Bernardo de Irigoyen anoche al descender de un tranvía doña Francisca P. de Vázquez se resbaló y fué a caer contra un automóvil que se hallaba estacionado.

La señora sufrió una contusión leve en la rodilla izquierda.

Fué curada en una farmacia próxima y luego se retiró a su domicilio calle Moreno 1020.

—Al descender de un tranvía en la esquina de Garay y Lima, María Grassi dió un traspiés y cayó de bruces.

A causa del golpe la mujer sufrió contusiones en la cabeza y pierna izquierda.

La Asistencia Pública prestó los auxilios del caso.

SECUESTRO DE UN CARRO

La policía de la sección 19 ha secuestrado el carro que ayer le fué hurtado a Constantino Canistre de frente a la casa Laprida 593, mientras aquél lo había dejado allí estacionado.

El vehículo fué encontrado abandonado en la vía pública.

Colectividades extranjeras

SOCIEDAD "SAVOISIENNE DE S. M."

Mañana, a las 2 de la tarde, se reunirá en el salón de Rodríguez Peña 344, la asamblea general anual, para discutir la siguiente orden del día:

1. Lectura del acta anterior. — 2. Rendición de cuentas del consejo administrativo. — 3. Informe de la comisión verificadora de los libros. — 4. Varias. — 5. Elecciones generales. — 6. Pago de las cuotas.

FEDERACION DE LAS SOCIEDADES ITALIANAS

Anoche se reunió bajo la presidencia del señor Massone, la comisión ejecutiva de esta nueva sociedad.

Fué discutida ampliamente la oportunidad de llevar a cabo una constante propaganda fusionista, a fin de atraer al organismo federal las sociedades que aún no se hayan adherido, y vencer la resistencia de las que se han mostrado hasta ahora contrarias a la unión.

Por fin se nombró una comisión, compuesta por el cav. Vinci, el comm. Luciani y el señor Berardi, para que estudie detenidamente el punto y presente un informe a la mayor brevedad posible.

En seguida se tomó en consideración una nota de la "Giordano Bruno", invitando a la asamblea patriótica que por su iniciativa se realizará el 23 del corriente, en la "Unione e Benevolenza". Por unanimidad, se aceptó la invitación.

SOCIEDAD CORAL ITALIANA "A. PONCHIELLI"

En la última asamblea, fué nombrado socio honorario el maestro Malvagni, director de la banda municipal, fijándose para esta noche, a las 9, la entrega del diploma correspondiente.

El maestro Malvagni ha prometido asistir a la reunión.

El diploma es un pergamino artístico, obra del pintor H. Tasuri.

COMITE ITALIANO DE GUERRA

Situación del tesoro hasta el 18 de febrero

Movimiento:	
Entrada general hasta el 17 de febrero	$ 945.727.26
Entrada de 18	„ 66.30
Total	$ 946.396.56
Existencia:	
En la caja general	$ 5.291.77
En la caja de subsidios	„ 12.324.25
En los Bancos	„ 384.291.71
En títulos del Tercer Empréstito Italiano de Guerra (liras 50.000)	„ 17.530.93
Total	$ 419.439.16

CARNAVAL

DIVERSOS PREPARATIVOS

Constitución de comisiones. — Los tradicionales festejos de Carnestolendas prometen ser muy animados y pintorescos por el entusiasmo creciente y los preparativos que con este motivo últiman la mayor parte de los centros recreativos y sociedades populares.

Las diversas agrupaciones han iniciado ya el ensayo de sus comparsas y organizado numerosos concursos de bailes de disfraz y fantasía en los que se disputarán valiosos premios.

Corsos en Flores. — Para el martes próximo a las 4 p. m. y con objeto de adoptar las resoluciones necesarias para los festejos a realizarse durante el próximo carnaval, el intendente municipal Dr. Gramajo ha citado a los subintendentes de las parroquias de Flores y Vélez Sársfield y al presidente de la comisión organizadora de los corsos de Flores.

Corso Aristóbulo del Valle, de Patricios a Iraola. — La comisión que tendrá a su cargo los trabajos de organización del corso a celebrarse en esta parroquia, ha quedado constituída en la forma siguiente:

Presidente, Luis Roncoroni; vicepresidente, Domingo Cesio; secretario, Pablo Mazzoratti; prosecretario, Juan Vernengo; tesorero, Juan Zolezzi; protesorero, José Casarero; vocales, Angel Colombo y José Maralla.

Entre las máscaras más originales, centros recreativos y sociedades se repartirán valiosos premios.

Este año es el primero que realiza corso en la calle Aristóbulo del Valle.

Corso Patricios, entre Suarez y Olavarría. — La comisión directiva de este corso quedó definitivamente constituída de la manera siguiente:

Presidente, Carlos Dalmazo; vicepresidente, F. Castellvi; tesorero, Juan Covatto; protesorero, Tomás Pascua; secretario, Héctor M. Bruzone; prosecretario, Guido Scorssiroli; vocales: Pedro Pericot, Arquímedes Quadrelli, Nicolás Dall'Orso, Pedro Fernández, Nicolás Dilenge, Antonio Tomasini, José Vallés, Francisco Yovani, Vicente Dilenge, Carlos Mascherpo; revisores de cuentas, Anacleto Bruno y Benito Uina.

Juventud Florida del Sud. — Este centro recreativo prepara para las próximas fiestas de carnaval sus elementos para concurrir a los diversos corsos que se efectuarán en las parroquias de San Telmo, Concepción, San Cristobal, Flores y Vélez Sársfield.

Su organización es dirigida por su presidente y director artístico señor Francisco Malandia.

Concurrirán bandas de música uniformadas y coros de señoritas, exhibiéndose representaciones alegóricas. Se realizarán también juegos de armas bajo la dirección del señor Benito Arredondo.

Las adhesiones se reciben en la secretaría del centro, Defensa 337, y en la calle Humberto I 1247.

INFORMACION GENERAL

PARTIDO UNITARIO

Esta noche, a las 8.30, en la esquina de Moreno y Entre Ríos darán una conferencia de propaganda los señores Pedro J. Cayo, Manuel Cazalla, Carlos A. Bianchi, Arístides Damianovich y el candidato a diputado Dr. Manuel M. Elizabe.

CLUB SINDICAL DE EMPLEADOS

Esta institución inaugurará próximamente cursos de inglés, francés, alemán, italiano, castellano, contabilidad, taquigrafía, dibujo y aritmética. Las clases serán bisemanales y se dictarán en el local de Suipacha 272, por la noche.

Queda abierta la inscripción en la secretaría. Los cursos empezarán el 15 de marzo próximo.

FERROCARRIL CENTRAL ARGENTINO

Fiestas de carnaval

El F. C. C. A. hará, desde el 28 del corriente hasta el 5 de marzo, importantes rebajas en los boletos de ida y vuelta desde Buenos Aires a las estaciones desde Pacheco y Marín al Norte, y desde todos los pueblos fuera de la red urbana a Retiro, así como desde todas las estaciones a Rosario, Santa Fe, Córdoba, Alta Gracia, Santiago del Estero, Tucumán y viceversa. La rebaja será del 50 o o sobre la vuelta que servirá para regresar hasta el 13 de marzo.

El precio de los boletos de primera entre Retiro y los puntos principales será, por tal modo, el siguiente: Córdoba, 47.05; Alta Gracia, 48; Pergamino 16.35, Rosario, 22.35; Santa Fe, 34.35; Santiago, 65.95; Tucumán, 74.20; Río Cuarto, 42.15.

DIRECCION GENERAL DE PUENTES Y CAMINOS

Esta repartición nacional ha trasladado sus oficinas, de la calle Lavalle 1206 a Suipacha 1008.

DE LA PLATA

DEPURACION DEL PADRON

El juez federal doctor Zavalía ha hecho lugar al pedido de tachas formulado por el comité central del radicalismo local, correspondiente a la sección 3.a de esta ciudad.

El número de impugnados alcanza a 685, de los cuales, solamente doce de ellos pudieron levantar la tacha; los restantes han quedado por disposición del juez, eliminados del registro cívico.

Conviene recordar a este respecto que ayer informamos de un pedido de tachas en número de 1.000, correspondiente a la sección 4.a puramente, lo que demuestra acabadamente la magnitud del fraude preparado.

EL PRECIO DEL PAN

Las autoridaes municipales, cuya negligencia y abandono es proverbial en todo asunto que atañe a los intereses de la población, continúa imperturbable frente a ols abusos que vienen cometiendo la mayoría del gremio de panaderos, con respecto al precio que imponen al pan, pues mientras unos cobran 20 centavos el kilo, otros exigen 30, siendo que el precio de la harina y su elaboración les cuesta a todos por igual.

EN EL PUERTO

Continúan cargando carne congelada, de los frigoríficos Armour y La Plata, el vapor "Manchester City" y las chatas "La Plata", números 3 y 6.

ASPIRANTES DE POLICIA

Es objeto de críticas el estado de desorganización que reina en la escuela de aspirantes de la policía. Los alumnos se quejan del rigorismo con que se les trata y de la alimentación, que no sólo es escasa, sino que también de pésima calidad.

ESCRIBANOS PUBLICOS

El Poder Ejecutivo dispuso la entrega de diplomas a los nuevos escribanos señores Fermín B. Gómez, Belisario García, Oscar F. Quintín, Juan B. Stagnari, Manuel Saa y Enrique Iglesias.

—Se concedió la adscripción del escribano Arturo R. Romero al registro número 36 de Avellaneda y de don Ricardo Bacigalupe al número 77 de La Plata.

—Se concedió al escribano Gregorio M. Pereyra la traslación de su registro de Cacharí a Chillar.

—Autorizóse al tribunal de exámenes para que inscriba al aspirante señor Juan D. Lenzi.

NOTAS POLICIALES

DETENCION DE UN ACUSADO

Empleados de la división investigaciones han detenido al sujeto Isaac Marabi, acusado como autor de un hurto de que fué víctima días pasados Miro Allami, dueño de una tienda establecida en la calle Rivadavia 7378.

El detenido ha sido remitido a la comisaría

LOS MISMOS RECREOS DE MONTE CARLO

CASINO ALTA GRACIA

ESTÁ ABIERTO TODO EL AÑO

CARRERAS DE CABALLOS

HIPODROMO ARGENTINO

LA REUNION DE MAÑANA

Tenemos para mañana una interesante reunión de carreras, siendo, como es natural, las dos pruebas más atrayentes las de productos.

En la de potrancas perdedoras se habla con insistencia de King's Pet, una hija de Val d'Or del stud Indecis, cuyos ensayos nos permiten suponer en la posibilidad de que pueda triunfar.

Entre las conocidas la que cuenta con mayores probabilidades es Encanto II, cuya reciente performance le acredita como una seria candidata.

Se habla igualmente con cierta insistencia de Ortiguita, una linda hija de Duarte de Mollie, etc., etc.

La carrera de potrillos perdedores cuenta con la presencia de Ney II y Raspail, los cuales ya han ocupado el segundo puesto, performance que como es natural les acredita con serias pretensiones.

De los dos, la carrera más digna de tenerse en cuenta, es la de Ney II, tanto que consideramos muy difícil que puedan arrebatarle el triunfo.

Entre los debutantes suenan los nombres de Serpol, un lindo hijo de Cyllene, el de The Lad y Milord, como capaces de desempeñarse bien.

La prueba inicial es reservada a yeguas de 3 años que no hayan ganado, y como si esto no fuera suficiente para que aparezca aún más complicada, la distancia es de 1.000 metros.

De las 22 anotadas, son muchas las que se pueden citar como capaces de ganar. Egnazia, Aclamación, Isoca, Barbada, Piedra Movediza y Salvatierra son todas excelentes candidatas.

El pronóstico en esta prueba puede decirse que es cuestión de suerte, por más que Aclamación hará su reaparición preparada como para hacer una gran carrera.

En el premio Guayabo, carrera de 1.700 metros, puede decirse que Dantés se destaca como el probable ganador, más que todo tomando como base la inferioridad de sus contrarios.

Bilbao, a pesar de haber fracasado recientemente, tiene tantas probabilidades como el mejor.

Son capaces de estar de acuerdo con su anterior mala carrera y pretender sorprendernos con un buen sport.

The King es un buen tercero en discordia y a quien es conveniente no descuidar.

Una carrera tan ordinaria como las anteriores resulta el premio Trabuco, carrera de una milla en la cual sólo merecen una mención especial As de Oros II, porque recién termina de ganar, y Carreras por haber sido reservado especialmente por su entraineur.

Uno y otro pueden ganar, como caer vencidos por cualquiera de sus contrarios, en atención a lo poco que valen.

Driada, si es que ya no está cansada, Ronde de Soir y Bargain son igualmente capaces de ganar.

En una milla aparecen anotadas Diosa, Pirotécnica, Wild Rose, Espinita y varias otras, todas ellas capaces de ganar, sobre todo con el número de anotadas que hay.

La elección es difícil y más que todo siendo las probabilidades casi parecidas para todos.

En este handicap de 1.500 metros nos agrada Insula que con 51 kilos está en condiciones de volver a adjudicarse un triunfo.

Como enemigos de la hija de Jardy pueden citarse a Maraschino, Valentón y Deseada.

El stud Montiel ha de ganar muy buenas carreras este año con Insula.

En la última prueba del programa hay varios candidatos capaces de adjudicarse el premio.

Redentor 54 kilos, Tejuela 49, Nitrato 48 y Chilca 46, son los mejores colocados.

Indistintamente puede corresponderles el triunfo y más que todo su chance depende del desarrollo que se le dé a la carrera.

LOS COMPETIDORES DE MAÑANA

SUS PERFORMANCES

Aprontes e informaciones generales

Como hemos hecho costumbre en esta sección, nuestros lectores encontrarán una guía interesante además de los últimos informes, los que facilitarán en mucho las tareas para hacer cálculos aproximados sobre cada uno de los concurrentes del programa que pasamos a detallar:

PRIMERA CARRERA

Egnazia — Sus últimas carreras no han sido nada buenas.

Fué no placé de Perfidia en 1'40" 1|2 y luego no placé de Fulana en 1'27".

Baistroqui la ensayó en 600 metros desempeñándose bastante bien.

Aclamación — Reaparece después de un buen reposo y lo hace en buenas condiciones.

Con C. Fenucci cubrió en 700 metros en muy buen tiempo.

Ricusa — Fué no placé de Old England en 1'15" 2|5 y luego cuarta de Fulana en 1'27".

El jockey Navarro fué el encargado de aprontarla.

Anda regular.

Wavelet — Fué no placé de Perfidia en 1'40" 1|2 y luego no placé de Lady Day en 1'40" 4|5.

Dirigida por el aprendiz Canessa pasó los 700 metros en regular tiempo.

Diane Royale — Hará por fin su debut.

Con P. Costa hizo un apronte de 700 metros en gran estilo.

Es bueno no descuidarla.

Isoca — Tomó parte en la carrera ganada por Guipúzcoa en 1'9" pista pesada, entrando no placé.

Fué aprontada a la par de Holandina.

Anda bastante regular.

Nebulosa — Fué no placé de Old England en 1'55" 2|5 y luego no placé de Fulana en 1'27".

El aprendiz Alardini fué el encargado de aprontarla.

No nos merece mayor confianza.

Barbada — Hace mucho que no corre.

Con D. Torterolo cubrió 600 metros en muy buen tiempo.

Taberna — Es una hija de Américo, del stud Abrojo.

Fué aprontada por Enrique Saavedra desempeñándose regular.

Tiene una corrida de 1'1" 2|5.

Juá Juá — No la vimos trabajar.

Simoia — Dirigida por R. Rodríguez cubrió 700 metros con regular éxito.

La Chaplinska — Fué aprontada por Alberto Irusta.

Anda regular.

Frileuse — Tiene como última performance un no placé de Fulana en 1'27".

El jockey Ardouin la aprontó en la partida.

Vale poco.

Capitana — Con R. Carabajal hizo un apronte de 700 metros.

Melodia — El aprendiz L. Aprile la trabajó en la partida.

Gay Tina — En su última carrera fué no placé de Old England en 1'15" 2|5.

Con el aprendiz Cariola hizo 700 metros sin resultado digno de mención.

La Esfinge — Fué no placé en la carrera ganada por Fulana en 1'27".

Con Benvenutti hizo 700 metros desempeñándose regular.

Mari Mari — El jockey Amoroso la trabajó.

Anda bastante bien.

Piedra Movediza — Tiene una corrida muy buena.

Hoy la trabajó Alejo Sánchez.

Es ligera.

Salvatierra — Después de ser cuarta de Perfidia en 1'40" 1|2, a su siguiente presentación fué no placé de Fulana en 1'27".

Fué ensayada en la partida.

Anda bien.

Sacudida — Fué no placé en pista pesada de Guipúzcoa en 1'9".

Dirigida por Juan Fernández hizo el apronte de práctica sin novedad.

Sultanella — En su última presentación fué no placé de Lady Day en 1'40" 4|5.

Con M. de Lara hizo 700 metros en 41" 4|5.

SEGUNDA CARRERA

Francisco José — Tuvo un mal début.

Fué no placé de Lescaut en 1'39" 4|5.

Trabajó en Belgrano piloteado por Enrique Saavedra haciendo 700 metros conduciéndose regular.

Wateville — Fué cuarto de Pata de Gallo en 1'53" y luego otra vez cuarto de Lescaut en 1'39" 4|5.

Aurelio Baistroqui lo trabajó en 700 metros.

Siempre igual.

Canny — Sus performances no son nada meritorias.

Fué no placé de Peñasco en 1'27" 1|2 y luego no placé de Mediana en 1'12" 4|5.

R. V. Carabajal lo trabajó a la par de Marinera, conduciéndose regular.

Dantés — Viene figurando con toda regularidad en los puestos del placé.

Fué tercero de Mediana en 1'12" 4|5 y luego segundo de Eneas en 1'26" 3|5.

Domingo Torterolo lo aprontó y debe ser el ganador.

Político — No placé de Testún en 1'42" pista pesada y luego no placé de Pata de Gallo en 1'53".

No lo vimos trabajar.

Prestigio — Tomó parte en la carrera ganada por Lescaut en 1'39" 4|5 sin corresponderle figuración en el marcador.

Dirigido por Gabriel Ardouin se desempeñó como de costumbre en la partida.

Scarrón — Después de ser cuarto de Cruel en pista pesada en 1'48" 2|5, fué no placé de Testún también en pista pesada en 1'42".

El jockey Navarro lo pasó en la partida.

Anda bien.

Trabajó a la par de Kota metiéndose 49".

Puritán — Fué no placé de Lescaut en 1'39" cuatro quintos.

Con Celestino Fenucci hizo 700 metros con tren de carrera.

Bilbao — Fué segundo de Pata de Gallo en 1'53", pero luego defeccionó entrando no placé de Eneas en 1'26" 3|5.

El aprendiz Barrozo lo ensayó en la partida.

Anda bien.

The King — Fué tercera en pista pesada de Testún en 1'42" la milla y luego no placé de Pata de Gallo en 1'53".

Esperan de él una gran carrera.

Con Pedro Costa hizo 700 metros a la par de Carreras.

Querand — No placé de Lescaut en 1'39" cuatro quintos.

Alejo Sánchez lo trabajó en la partida.

TERCERA CARRERA

Driada — En sus dos últimas carreras ha tenido la siguiente figuración:

Fué tercera con 50 kilos de La Delfina II en 2'5" y luego con 51 kilos no placé de As de Oros II 49 en 1'45".

El aprendiz Canessa la aprontó a la par de Perlino.

Anda bastante bien.

Familiar — Hace mucho que no corre.

Puede conducirse bien.

Old Maid — Enrique Saavedra la trabajó en la partida.

Bargain — Con 49 kilos fué no placé de Driada 44 en 1'51" 1|2 y luego cuarto con 54 de As de Oros II 49 en 1'45".

Su entraineur lo trabajó muy suave.

Floweret — Con 45 kilos fué no placé de Driada 44 en 1'51" 1'2.

El aprendiz Alardini lo pasó en 700 metros.

As de Oros II — Después de ser no placé con 41 kilos de Driada 44 en 1'51" 1|2, fué primero con 49 kilos en 1'45".

Fué trabajado por su peón a medio correr.

Tiene buena carrera.

La Brava II — Con 55 kilos fué no placé de Vespertino 57 pista pesada en 1'28" 4|5 y luego con 49 kilos no placé de As de Oros II 49 en 1'45".

Alardini fué el encargado de aprontarla.

Carreras — Con 57 kilos fué cuarto de Vespertino pista pesada en 1'28" 4|5 y luego no placé con 44 de Driada 44 en 1'51" 1|2.

Aprontó a la par de The King.

Anda mucho y es bueno no descuidarlo.

Menianto — Con 47 kilos no placé de Driada 44 en 1'51" 1|2 y con 52 no placé de As de Oros II 49 en 1'45".

Dirigido por Gabriel Ardouin hizo 700 metros con regular éxito.

La Morena — Fué no placé con 47 kilos de Ica 50 en 1'39" 2|5.

El aprendiz Benvenutti la ejercitó en la partida.

Zoé III — Con 55 kilos no placé de Vespertino 57 pista pesada en 1'28" 4|5 y con 47 kilos no placé de Ica 50 en 1'39" 2|5.

D'Onofrio lo pasó en 700 metros.

Ronde du Soir — Fué segunda con 43 kilos de La Delfina II 51 en 2'5" y luego con 41 kilos no placé de Royal Drop 45 en 1'37" 1,5.

E. García la ensayó en la partida.

A su stud le gusta mucho esta carrera.

CUARTA CARRERA

Encanto II — Después de ser cuarta de Cloris en 48" 1|5 fué segunda de Mimi Pinson en 47" 1|5.

El jockey R. V. Lanatti fué el encargado de trabajarla.

Anda bien.

King's Pet — Es debutante, por Val d'Or.

Tiene una corrida de 47" 2|5.

Dirigida por Torterolo hizo 600 metros conduciéndose bastante bien.

Debe ser la ganadora.

Tiniebla III — Debutante, por Arequito.

Dirigida por Alberto Irusta hizo una partida de 500 metros conduciéndose bien.

La dan como un lance.

Pretty Dolly — Fué no placé de Cloris en 48" 1|5 y tercera de Mimi Pinson en 47" 1'5.

El jockey P. Costa la trabajó en la partida.

Sirena VI — Debutó entrando no placé de Cloris en 48" 1'5, única carrera que ha disputado.

Es bastante ligera.

Mollie — Es debutante.

Hija de Saint Wolf y Pierrette.

Dirigida por Ardouin hizo 600 metros.

Holandina — Fué cuarta de Cleofé en 49" 1'2 y luego no placé de Cloris en 48" 1'5.

Aprontó a la par de Isoca.

Anda bien.

La Goyita — Por Valero.

Fué aprontada en 500 metros.

Anda regular.

Náyade — Enrique Saavedra la ejercitó.

Anduvo bastante bien.

La Fleche — Fué no placé de Cloris en 48" un quinto.

Dirigida por S. Ruiz produjo uno de los mejores aprontes de la mañana.

Es bueno no descuidarla.

Ortiguita — C. Fenucci la aprontó a la par de Chasque.

Anda regular.

Es debutante.

QUINTA CARRERA

Don Tomás — Tiene como última performance un cuarto de Comunal en 48" 4'5.

J. Bastías lo pasó en 700 metros.

Leader — Fué no placé de Gran Señor en 48" 2|5.

Con A. Sánchez pasó en 700 metros con tren de carrera.

Anda regular.

Ney II — Después de ser cuarto de Guillermín en 47" 3'5, fué segundo de Gran Señor en 48" 2,5.

Debe ser el ganador.

Aprontó bien, dirigido por A. Navarro.

Raspail — En la única carrera que disputó fué segundo de Comunal en 48" 4'5.

En Belgrano con M. Acosta hizo un buen ejercicio.

Dándalo — Es debutante, por Saint Wolf, propio hermano de Diosa.

Se le trabajó a la par de esta misma, llamándonos especialmente la atención por haber conseguido vencerla.

The Lad — Es debutante, por Le Samaritain.

Dirigido por F. Arcuri hizo 600 metros conduciéndose bastante bien.

Es ligero.

Tolbiac — Fué no placé de Comunal en 48" cuatro quintos.

El jockey Ardouin lo pasó en 500 metros, desempeñándose regular.

Tocles — Se nos informa que no cumplirá su compromiso.

Floris — Fué no placé de Guillermín en 47" tres quintos.

R. Rodríguez lo pasó en 700 metros.

Milord — Es debutante.

Con R. V. Lanatti hizo 600 metros con regular éxito.

Serpol — Por Cyllene y Serpia.

Anda regular.

El jockey S. Ruiz lo pasó en la partida.

Es bastante ligera.

SEXTA CARRERA

Diosa — Con 56 kilos fué no placé de Pirotécnica 56 en 1'32" 4'5 y luego primera con 52 en 1'12" 4'5 los 1.200 metros.

Fué aprontada a la par de Dándolo, un potrillo muy veloz.

Fine Mouche — Con 40 kilos fué última de Maraschino 56 en 2'17" 4'5 y luego con 48 kilos no placé de Diosa 52 en 1'12" 1,5.

No la vimos trabajar.

Pirotécnica — Con 49 kilos fué no placé de Chilca 52 en 1'39" 1'5 y luego primera con 56 kilos en 1'32" 4'5.

Anda corriendo mucho.

M. Lema la trabajó en la partida.

Su Alteza — No placé con 55 kilos de Diosa 52 en 1'12" 1'5 y luego con 44 kilos no placé de Matatías y Full Hand en 1'37" 4'5.

Bobinette — Fué no placé de Diosa en 1'12" 1'5 a peso igual 52 kilos.

Se le trabajó en 700 metros.

Our Queen — No la vimos trabajar.

Anda bien.

Yerba Mata — Con 52 kilos no placé de Diosa en 1'12" 1'5 y con 41 no placé de Matatías y Full Hand en 1'37" 4'5.

Wild Rose — Después de salir de perdedora en 1'27", fué no placé en ganadores de Pirotécnica en 1'32" 4'5.

Anda bien y puede ganar.

La Almendra — No cumplirá su compromiso por haberse mancado.

Guayaiby — Fué cuarta de Pirotécnica en 1'32" 4'5.

Con C. Fenucci hizo 700 metros y anda bien.

Malilla — Fué no placé de Pirotécnica en 1'32" 4'5 y luego segunda con 49 kilos de Diosa 56 en 1'12" 1'5.

Se le trabajó ayer en la partida.

Espinita — Viene a la carrera con una buena corrida.

Fué trabajada por su peón y está muy linda.

Desventura — No placé de Inquisición en 1'47" por haber rodado y luego no placé con 42 kilos de Rfome 48 en 2'18" 3'5.

S. Ruiz la pasó en 800 metros sin novedad.

Vizcacha — Con 40 kilos no placé de Lefévre 42 en 2'35" 4,5 y luego con 40 kilos no placé de Rfome 47 en 2'17" 1'2.

700 metros con tren de carrera fué su apronte.

Tómbola — Fué segunda de Pirotécnica en 1'32" 4'5 y luego con 53 kilos no placé de Diosa 52 en 1'12" 1'5.

Con Bastías hizo 700 metros.

Fulana — Fué segunda de Perfidia en 1'40" 1'2 y luego salió de perdedora en 1'27".

Cubrió 700 metros en 41" 2'5.

Paloma — Con 44 kilos no placé de Tejuela 43 en 2'37" y luego no placé de Pirotécnica en 1'32" 4'5.

Pedro Costa la aprontó en la partida.

Escalera Real — Viene a la carrera con grandes aprontes.

Mucho cuidado con ella.

La trabajó ayer Lanatti haciendo 1.600 metros en 58" 2,5.

Heredias — Fué no placé de Pirotécnica en 1'32" 4'5 y luego con 45 kilos no placé de Matatías y Full Hand en 1'37" 4,5.

Se trabajó en 700 metros.

Tarará — Fué no placé de Pirotécnica en 1'32" 4,5.

Con T. N. Fernández cubrió 700 metros en buen estilo.

Pereza — Con 49 kilos fué segunda de Rfome 55 en 1'52" 1'5 y luego no placé con 42 de Rfome 47 en 2'17" 1'2.

Con Arcuri hizo 700 metros a la par de Los Angeles.

Deyanira — No placé de Pirotécnica en 1'32" 4'5 y luego con 52 no placé de Diosa 52 en 1'12" 1'5.

La aprontó E. Saavedra.

Alopex — No placé de Perjura en 1'8" 1,5...

E. García la aprontó en 700 metros pasando en 42".

SEPTIMA CARRERA

Persil — Con 43 kilos fué segundo de Banderaló 49 en 1'50" 1'5.

E. García lo trabajó.

Maraschino — Con 51 kilos fué tercero de Pegaso 42 en 1'36" y luego con 51 kilos tercero de Mustafá 64 en 1'50" 1,5.

A. Sánchez lo trabajó en la partida.

Insula — Fué segunda con 46 kilos de Pegaso 42 en 1'36" y luego primera con 50 kilos en 1'31" 3'5.

M. Acosta lo trabajó en 800 metros, pasando en 46" 1'2.

Debe ser la ganadora.

Nondina — Con 54 kilos fué no placé de Eureka III 55 en 1'51" y luego no placé con 51 kilos de Royal Drop 45 en 1'37" 1,5.

Se le trabajó en 700 metros.

Perjura — Primera con 54 kilos en 1'8" 1'5 y luego con 54 kilos no placé de Diosa 52 en 1'12" 1'5.

El aprendiz Capra la pasó en 700 metros.

Valentón — No placé con 46 kilos de Farol 43 en 2'4" 3'5 y no placé con 57 kilos de Fachinero 55 en 1'14".

Hizo 700 metros con buen éxito.

Deseada — Segunda con 40 kilos de Mustafá 62 en 1'38" y luego no placé con 44 kilos de Royal Drop 45 en 1'37" 1'5.

Se le trabajó en 700 metros y anda bien.

OCTAVA CARRERA

Redentor — Con 47 kilos fué segundo de Maraschino 56 en 2'17" 4'5 y luego primero con 50 kilos en 2'38".

Enrique Saavedra lo trabajó en 800 metros.

Anda corriendo mucho.

Tejuela — Después de ser primera con 47 kilos en 2'37", fué segunda con 52 kilos de Repique 49 en 2'38" 4'5.

Se le trabajó suave.

Nitrato — Con 49 kilos fué segundo de Lefévre 42 en 2'35" 4'5 y luego cuarto con 48 kilos de Rfome 48 en 2'18" 3'5.

Con M. Lema hizo 1.000 metros en un minuto.

Les gusta en fija.

Chilca — No placé con 46 kilos de Farol 48 en 2'4" 3'5 y luego no placé con 42 kilos de Pegaso 42 en 1'36".

Trabajó bien.

Siskin — Fué tercero con 42 kilos de Palo Errao 45 en 2'57" 3'5 y luego no placé 54 de Daystar 41 en 1'52".

A. Quinteros la pasó en 700 metros en 41" un quinto.

San Luis — Fué tercero con 44 kilos de Redentor 50 en 2'38" y luego tercero con 51 kilos de Repique 49 en 2'38" 4'5.

M. Acosta lo trabajó en la partida.

Everest — Con 48 kilos no placé de Pas-si-Mal 50 en 2'20" y luego con 52 kilos no placé de As de Oros II 49 en 1'45".

Anda regular.

Lo aprontó E. García.

DE LA PETITE ECURIE

Solo a tres pupilos de esta caballeriza otrora tan afortunada vimos ejercitar esta mañana, ejercicios dignos de mención, se entiende, pues vareos y aprontes sin importancia realizaron varios.

A Estribor, el jockey Rivero que fué quien trabajó a todos los pupilos del entraineur Lauro de los Santos, se dió corrida en 2000 metros. El hermano de Evoé, Elcano y Enero parece que en la distancia se desempeña bastante bien.

Callejas sano con la misma monta pasó 700 metros. Reaparecerá probablemente en una carrera de perdedores.

Winer realizó idéntico ejercicio que el anterior; ha ganado su primer carrera, pero tenemos de él tan mala impresión, que creemos lejana, muy lejana, su segunda victoria.

Y conste que no es nuestro deseo ese, pues para la odiada ecurie, deseamos si fuera posible que volvieran los memorables días de Old Man en algunos de sus hijos.

CANORA Y FARRUCO

A la hija de Old Man que defiende los colores del stud Los Rosales, nosotros y todos le auguran un programa excelente en esta temporada.

La notamos muy linda; la contemplamos detenidamente, y observamos el gesto de su entraineur mientras el peón, caballero en Canora, recorría 800 metros. Vicente Fernández sonrió. El ejercicio fué bueno.

En lo que a Farruco respecta sólo diremos que la derrota del día de su rentrée habrá de vengarla en su primer compromiso.

Ardouin, su jockey habitual, lo piloteó en un apronte sobre 800 metros.

Se condujo como Canora ;su compañero de techo anda bastante bien.

Vicente Fernández había sonreído nuevamente...

DEL STUD DON GONZALO

Ya no está Cardoso solo en el stud Don Gonzalo; tiene ahora la tranquilizadora compañía del señor Paats que ha vuelto del haras Ojo de Agua; ya los aprontes se realizan con más seguridad; ya la máquina por la misma vía marcha más firme, sin tantas oscilaciones...

El "brazo y nervio" del stud Don Gonzalo—figura feliz que quiere representar el entraineur Cardoso—paseó toda la mañana con su escuadrón por la cancha, y a última hora, cuando todos terminaron, empezó sus ejercicios, bajo la severa vizilancia del señor Paats.

Anotamos en nuestra libreta los siguientes trabajos:

La pareja inseparable de Aconito y Knockerí, dirigidos por Cardoso y Lema respectivamente, fueron ejercitados en 700 metros. Le tomamos 41" 1'2. Krondof que al parecer ha completado su forma debutará posiblemente el jueves.

El infortunado Congrio deshecho de una pata, montado por Triani pasó 700 metros muy suave en 45". Pocas o ningunas glorias ha de dar a la célebre ecurie.

Lescaut acaba de salir de perdedor: la hazaña no es poca... Lema lo montó para aprontarlo en 800 metros. Terminado el ejercicio, marcaba el reloj 47" 1'2.

Vespertino y Decidida fueron ejercitados a la par, dirigidos por Triani y el peón respectivamente, en 700 metros, distancia que cubrieron en 47", pero muy suavemente.

Se halla Decidida muy linda de aspecto, y con suerte—con suerte nada más—tal vez recupere la forma del año pasado.

Ermitz que estuvo en cura, realiza con el de hoy uno de los primeros ejercicios; aunque algo gorda, su estado no es desagradable. El peón la pasó en 700 metros.

Acaba Chiribiribí de correr muy mal; hoy nuevamente lo pasaron en 700 metros; en su próximo compromiso correrá pecho...

Esto es cuanto sabemos de la ecurie del señor Paats: el "brazo y nervio" se muestra muy complacido de los ejercicios realizados por sus pupilos; el "brazo y nervio" se conforma con cualquier cosa...

DIVO-IMP.

Hijo de Cyllene y Suda, el primero y con una estampa más distinguida que Carisso, también divo preferido de los norteamericanos que nos amenaza con una próxima visita; y el segundo potrillo por Polar Star y Chiquitina, ambos del stud Alvear y de los primeros que debutarán, porque seguramente para mediados de marzo ya habrán completado su forma.

A la par se ejercitaron esta mañana con las montas de Arcuri y Bastías respectivamente.

Recorrieron 700 metros en excelente estilo. No son en los que más esperanzas se tienen, pero la fortuna que siempre ha acompañado a esa ecurie, al menos los sacará productivos.

CAZADOR

Ha sido vendido en la suma de 1500 pesos para La Plata este caballo que pertenecía al stud del mismo nombre.

En la provincia puede ser que su porvenir sea más seguro.

MACISTE-SPARK

¿Qué Maciste?... Un hijo de Old Man e Indígena perteneciente al stud Alvear, me-

CONCURSO HIPICO

Todo lector de LA EPOCA puede tomar parte en este concurso con sólo llenar el correspondiente cupón, el que debe ser remitido bajo sobre a esta administración, Avenida de Mayo 760, antes de las 12 de la mañana de cada reunión, indicando en el sobre "Concurso hípico".

Los premios a que pueden hacerse acreedores los aficionados son los siguientes:

1.o Dos cajas de cigarrillos "Intransigentes" al que indique 5 ganadores.

2.o Cuatro cajas de cigarillos "Intransigentes y una docena de fotografías del interesado o de la persona que él indique, al que acierte 6 ganadores.

3.o Varios objetos valiosos, que elegirá el favorecido al que indique 7 ganadores.

4.o Un cronómetro de oro 18 quilates al que indique 8 ganadores, premio que como los anteriores, otorgarán los cigarrillos "Intransigentes".

En todos los casos debe indicarse el nombre del caballo y no el del stud, no tomándose en cuenta la carta que no llene este requisito.

Todas las reuniones, a las 12 de la mañana, se procederá a cerrar y lacrar todas las cartas recibidas, para abrirse al día siguiente a la misma hora, acto que podrá presenciar todo el que se interese por ello.

El envío de las cartas es sin límite; el catedrático puede hacer todas las combinaciones que quiera, siempre que se ajuste a las reglas establecidas por este concurso.

Una misma persona no podrá optar a dos premios, en una misma reunión, tomándose en cuenta, a los efectos de este concurso sólo a la carta que marque mejor punto:

CUPON

De "La Epoca"

HIPODROMO ARGENTINO

Reunión del domingo 20 de febrero de 1916

Primera carrera .. ..

Segunda carrera .. ..

Tercera carrera .. ..

Cuarta carrera .. ..

Quinta carrera .. ..

Sexta carrera .. ..

Séptima carrera .. ..

Octava carrera .. ..

Nombre .. ..

Domicilio .. ..

PRONOSTICOS DE LA PRENSA PARA LA REUNIÓN DE MAÑANA EN PALERMO

DIARIOS	1a. carrera	2a. carrera	3a. carrera	4a. carrera	5a. carrera	6a. carrera	7a. carrera	8a. carrera	GANADORES	PLACE	No corrieron	FEBRERO GANADORES	FEBRERO PLACE	FEBRERO No corrieron
LA EPOCA	Aclamación	The King	As de Oros II	La Fleche	Ney II	Stud Orange	Insula	Redentor	39	29	9	7	9	1
Rev. Americana	Aclamación	The King	As de Oros II	La Fleche	Dándalo	St. Los Cardos	Insula	Redentor	38	32	5	9	15	—
La Patria.	Aclamación	The King	As de Oros II	La Fleche	Ney II	Diosa	Insula	Tejuela	33	30	6	10	10	1
Ultima Hora	Taberna	The King	As de Oros II	Ortiguita	Dándalo	Diosa	Insula	Nitrato	38	31	3	9	15	—
Crítica	Diane Royal	The King	As de Oros II	Pretty Dolly	Dándalo	St. Los Cardos	Insula	Tejuela	38	29	6	8	14	2
Giornale d'Italia	Barbaña	Dantés	Stud M. Frazer	Pretty Dolly	Ney II	Wild Rose	Insula	Tejuela	37	29	8	11	14	1
Gaceta de B. A.	Egnazia	Dantés	As de Oros II	La Fleche	Ney II	Stud Orange	Insula	Tejuela	37	28	8	12	12	2
La Unión									37	26	7	7	11	1
Il Roma	Sultanella	Scarrón	Ronde du Soir	La Fleche	Raspail	St. Los Cardos	Insula	Tejuela	36	28	6	8	5	—
El Nacional	Egnazia	Dantés	Ronde du Soir	Stud Indecis	Ney II	Wild Rose	Insula	Tejuela	36	23	4	11	9	—
La Razón									35	34	9	9	13	3
Revista Sportiva	Aclamación	The King	Ronde du Soir	Encanto II	Ney II	Pirotécnica	Insula	Tejuela	35	33	7	8	11	2
La Tribuna	Aclamación	Bilbao	As de Oros II	Mollie	Dándalo	Espinita	Insula	Tejuela	35	25	5	6	11	1
The Standard									34	34	2	9	12	—
El Arg. de La Plata.	Egnazia	The King	Ronde du Soir	Encanto II	Ney II	Pereza	Insula	Siskin	33	28	9	7	14	2
El Diario	Rieuse	The King	Stud Livingsto	Encanto II	The Lad	Wild Rose	Insula	Lefévre	33	18	8	7	5	1
Fray Mocho	Aclamación	The King	As de Oros II	La Fleche	Ney II	Pirotécnica	Insula	Nitrato	32	32	4	5	14	—
El Oeste	Aclamación	The King	As de Oros II	La Fleche	Ney II	Pirotécnica	Insula	Nitrato	32	32	4	5	14	—
La Voz del Norte. . .	Diane Royal	Dantés	Carreras	Encanto II	Ney II	Diosa	Everest	Insula	32	26	10	8	14	1
El Ganador.									31	24	5	6	11	—
La Argentina.									28	37	8	5	18	2
La Mañana	Egnazia	Político	Carreras	Encanto II	Ney II	Pereza	Maraschino	Redento	25	25	5	6	7	—
Los Sucesos	Aclamación	Bilbao	As de Oros II	Ortiguita	The Lad	St. Los Cardos	Insula	Redento	22	18	5	9	8	—

dio hermano de Ibarreta, de una estampa seductora y una soltura revelada en sus primeros ejercicios, que con razón esperan de él sino un crack, al menos un animal muy regular y muy productivo.

Montaba a Maciste el jockey Arcuri y puesto a la par de Spark, un hijo de Druid y Bonita perteneciente a la misma ecurie, también de seguro porvenir, dirigido por Bastías recorrieron 700 metros, muy suave, porque a ambos valiosos productos los lleva Vizcay con extremada contemplación.

Están algo cargados de carnes, pero paulatinamente irán completando su forma, hasta llegar al estado que su entraineur crea necesario como para hacer el debut, triunfando indudablemente.

HIPODROMO ARGENTINO

COMPETIDORES Y MONTAS

Primera carrera—1.000 metros
A las 2 p. m.

1	Egnazia	3|56	A. Baistroqui
2	Aclamación	3|56	C. Fenucci
3	Rieuse	3|56	A. Navarro
4	Wavelet	3|56	E. Canessa
5	Diane Royale	3|56	P. Costa
6	Isoca	3|56	J. Bastías
7	Nebulosa	3|56	J. Arlandine
8	Barbada	3|56	D. Torterolo
9	Taberna	3|56	E. Saavedra
10	Juá Juá	3|56	X. X.
11	Simola	3|56	R. Rodríguez
12	La Chaplinska	3|56	A. Irusta
13	Frileuse	3|56	G. Ardouin
14	Capitana	3|56	R. Carabajal
15	Melodia	3|56	L. Aprile
16	Gay Tina	3|56	G. Cariola
17	La Esfinge	3|56	G. Benvenutti
18	Mari Mari	3|56	A. Amoroso
19	Piedra Movediza	3|56	A. Sánchez
20	Salvatierra	3|56	J. Juanicó
21	Sacudida	3|56	J. Fernández
22	Sultanella	3|56	M. de Lara

Segunda carrera—1.700 metros
A las 2 y 30 p. m.

1	Francisco José	3|56	E. Saavedra
2	Wateville	3|56	A. Baistroqui
3	Canny	3|56	R. Carabajal
4	Dantés	3|56	D. Torterolo
5	Político	3|56	G. Ardouin
6	Prestigio	3|56	F. Arcuri
7	Scarrón	3|56	A. Navarro
8	Puritán	3|56	C. Fenucci
9	Bilbao	3|56	A. Irusta
10	The King	3|56	P. Costa
11	Querandí	3|56	A. Sánchez

Tercera carrera—1.600 metros
A las 3 p. m.

1	Driada	4|54	E. Canessa
2	Familiar	4|54	X. X.
3	Old Maid	4|52	E. Saavedra
4	Bargain	5|54	J. Bastías
5	Floweret	4|53	T. Grigera
6	As de Oros II	4|53	F. Arcuri
7	La Brava II	4|52	J. Arlandini
8	Carreras	4|52	E. Frazer
9	Black Ronald	5|49	No corre
10	Menianto	4|52	P. Dufour
11	La Morena	4|50	G. Benvenutti
12	Zoé III	5|50	E. D'Onofrio
13	Ronde du Soir	4|47	E. García

Cuarta carrera—900 metros
A las 3 y 30 p. m.

1	Encanto II	2|54	R. V. Lanatti
2	King's Pet	2|54	D. Torterolo
3	Tiniebla II	2|54	A. Irusta
4	Pretty Dolly	2|54	P. Costa
5	Sirena VI	2|54	X. X.
6	Mollie	2|54	G. Ardouin
7	Holandina	2|54	J. Bastías
8	La Goyita	2|54	X. X.
9	Náyade	2|54	E. Saavedra
10	La Fleche	2|54	S. Ruiz
11	Ortiguita	2|54	C. Fenucci

Quinta carrera—900 metros
A las 4 p. m.

1	Don Tomás	2|54	J. Bastías
2	Leader	2|54	A. Sánchez
3	Tropel II	2|54	No corre
4	Ney II	2|54	A. Navarro
5	Raspail	2|54	M. Acosta
6	Dándolo	2|54	A. Amoroso
7	The Lad	2|54	F. Arcuri
8	Tolbiac	2|54	G. Ardouin
9	Tocles	2|54	X. X.
10	Floris	2|54	R. Rodríguez
11	Milord	2|54	R. V. Lanatti
12	Serpol	2|54	S. Ruiz

Sexta carrera—1.600 metros
A las 4.30 p. m.

1	Diosa	3|57	M. Acosta
2	Fine Mouche	3|57	X. X.
3	Pirotécnica	3|57	M. Lema
4	Su Alteza	3|57	E. Muraña
5	Bobinette	3|54	A. Baistroqui
6	Our Queen	3|54	A. Navarro
7	Yerba Mota	3|54	X. X.
8	Wild Rose	3|54	D. Torterolo
9	La Almendra	2|54	No corre
10	Ficaria	3|54	C. Fernández
11	Guayaiby	3|54	C. Fenucci
12	Malilla	3|54	G. Benvenutti
13	Espinita	3|54	D. Englander
14	Desventura	3|54	S. Ruiz
15	Vizcacha	3|54	A. Oliva
16	Tómbola	3|54	J. Bastías
17	Fulana	3|54	R. Carabajal
18	Paloma	3|54	P. Costa
19	Mediana	3|54	No corre
20	Escalera Real	3|54	R. V. Lanatti
21	Herodias	3|54	D'Onofrio
22	Tarará	3|54	T. N. Fernández
23	Pereza	3|54	F. Arcuri
24	Deyanira	3|54	E. Saavedra
25	Alopex	3|54	E. García

Séptima carrera—1.500 metros
A las 5 p. m.

1	Wotan	4|60	Dudoso
2	Persil	4|43	E. García
3	Maraschino	4|56	A. Sánchez
4	Insula	2|51	M. Acosta
5	Nondina	4|48	X. X.
6	Perjura	3|44	C. Capra
7	Valentón	3|43	M. Cabrera
8	Deseada	4|40	X. X.

Octava carrera—2.200 metros
A las 5.30 p. m.

1	Redentor	4|54	E. Saavedra
2	Tejuela	4|49	R. Rodríguez
3	Nitrato	3|48	M. Lema
4	Chilca	3|46	X. X.
5	Siskin	4|45	A. Quinteros
6	Lefévre	3|45	No corre
7	San Luis	3|45	M. Acosta
8	Everest	4|43	E. García
9	Guignol	3|43	G. Benvenutti

"MANUAL DEL SPORTSMAN"

Método para apostar con éxito positivo en todos los Hipódromos. Capital asegurado y grandes utilidades.

PRECIO: 3.00 $

G. Wilson, 25 de Mayo 94, Buenos Aires

LOS QUE SE DESTACAN

Arcuri y Acosta con Enrique Saavedra son los mejor montados; los dos primeros porque tienen de la suerte toda la protección y el segundo porque va entrando en cartel.

Haremos un rápido examen:

Francisco Arcuri—

Tiene tres montas sin responsabilidad y sin pretensiones.

Indudablemnte, As de Oros es el candidato pero en animales de tan poca clase las irregularidades no nos admiran. The Lad es un potrillo debutante y dotado de ciertas ligerezas.

Pereza como ha corrido bien en anteriores encuentros, nos parece un batacazo muy probable.

Máximo Acosta—

Son sus montas cuatro y muy indicadas.

Juzgue sino el lector: Raspail ya entró segundo; Diosa acaba de ganar muy fácilmente; Insula es la más indicada y San Luis no es candidato nada despreciable.

Enrique Saavedra—

Más número de montas tiene este profesional, que poco a poco está entrando en la lista de los discretos.

Se inicia con Taberna, es regular; Francisco José corrió mal pero ha de mejorar esa performance; Najade en sus ejercicios privados se conduce bien; Deyanira tiene un compromiso poco favorable y finalmente Redentor es el candidato de más clase de la carrera final.

ALGUNAS CORRIDAS

Carcaj.—Un propio hermano de Calambour fué trabajdo a la par de otro compañero conduciéndose muy bien.

Hará su debut en una de las próximas reuniones.

Peñasco. — Piloteado por Domingo Torterolo hizo un ensayo de 2000 metros con bastante buen éxito.

Beleno. — Fué pasado en 2500 metros dirigido por E. García cubriendo la distancia en 2'45".

Atacama II. — Fué sometida a un trabajo de 1000 metros a la par de Batistín.

Eran dirigidos por S. Ruíz y Pedro Costa. Anduvieron bien.

Juez de Raya. — Hizo un apronte de 2500 metros, conduciéndose bastante regular.

Novedad. — Fué aprontada por C. Finucci en 1700 metros conduciéndose bastante bien.

Darica. — Dirigida por P. Claverie pasó los 1600 metros en 1'42".

Dantón. — Fué floreado en una milla dirigido por Gabriel Ardouin.

Sincera. — Con Alejo Sánchez hizo una corrida de 1600 metros, conduciéndose regular.

Procopio. — A la par de Lovelace hizo un apronte de 1600 metros, conduciéndose bastante bien.

TRESOR

El contratiempo sufrido por este hijo de Ovación no ha tenido felizmente la importancia que se le atribuía.

Ya restablecido, el pupilo del entraineur Fillippi, ha reanudado su ejercicios con cierta regularidad. Hoy de mañana con la monta de Arcuri cubrió 800 metros en el recomendable tiempo de 46" 3|5.

EVOE

El transformado del stud Alvear, con el reposo que se le ha dado después de su fructífera campaña del año anterior, se ha puesto hermosísimo y en cada ejercicio nos sorprende con un nuevo adelanto.

Lo montó esta mañana el jockey Bastías, pasó mil metros y el cronómetro que fué apretado exactamente, marcó al final del apronte 59" clavados.

Su acción era muy elástica, y llegaba entero, con bríos para continuar otros mil metros en igual forma.

CALAMBOUR

El estado del hijo de Duarte y Carcajada no puede ser más favorable y en su próxima rentrée, lo han de poder comprobar los aficionados.

Piloteado por el jockey Francisco Arcuri hizo un ejercicio de 800 metros, distancia que cubrió en 47".

El entraineur Felipe Vizcay que tiene mucha estima por Calambour nos aseguró ganas con él varias carreras en la presente temporada.

OJO BRAVO

Ya disputó una carrera este producto del stud Caseros y por cierto, lo ha hecho bastante mal.

Hoy al ser ensayado por su peón, no se desempeñó mal. Fué sometido a una partida de 600 metros.

MAGESTAD

Este hijo de Yourg Magestic que cuida el entraineur Vicente Fernández se halla lo más lindo de estado y ha de reaparecer en la reunión del jueves próximo.

Esta mañana dirigido por el jockey Fenucci fué ejercitado en 700 metros desempeñándose muy bien.

El pupilo del stud Los Rosales ha de dar en este año más de un triunfo a su simpática caballeriza.

DOWE

Así se llama una hija de Calepino y Santa Rosa que se alberga en el stud Alvear y que será de las primeras en debutar.

Como ejercicio preparatorio esta mañana se le hizo recorrer dirigida por Arcuri 800 metros al freno, apareada a Tamarindo que montaba Bastías.

De este apronte no pueden sacarse mayores deducciones; pero su estampa en cambio nos seduce como una promesa... Se parece a Digital!...

CASEROS

Pertenece al stud del mismo nombre y llegó al mundo porque Pearl River y La Verde así lo dispusieron...

No tardará en debutar, según puede sacarse en consecuencia por lo adelantado de su preparación.

Montaba a Caseros Arcuri y a San Julio el peón. Fué en 600 metros y se condujo bien.

ROSSE

De cuanto ha presentado el stud Caseros, esta hija de Saint Wolf y Ascasubi nos parecen los de más seguro porvenir, aunque tampoco no hayan revelado lo suficiente como para augurarles de antemano un programa brillante.

A Rosse se le prepara especialmente para el clásico Casares que se disputará el 12 del próximo mes.

El ejercicio de esta mañana se redujo a una pasada en 700 metros piloteada por su jockey Arcuri, a la par de una hija de Jardy que aun no ha hecho su debut.

No nos impresionó mal, y suponemos casi con seguridad que para esa fecha—la del Casares—habrá adelantado bastante, pues su entraineur ha demostrado excelente condiciones para aligerar productos.

LA FLECHE

Mañana nos agrada en la carrera de potrancas esta hija de Jardy.

Dirigida por S. Ruíz, hizo hoy un ejercicio de 600 metros marcando 35", que para el caso es suficientemente bueno.

TROPEL ..

Con el fin de ver cuál es el motivo de su defección el entraineur Honorio Valdez hoy le dió un trabajo de 600 metros dirigido por Alberto Irusta y el apronte ha sido bastante bueno. Se nos informa que es muy posible que no cumpla su compromiso.

NEY II

Todavía a estas horas no sabe el entraineur Vicente Pérez cómo ha perdido la carrera con el hijo de Pearl River.

Espera que mañana ha de poder obtener una fácil victoria con él.

TABOLANGO

La oveja descarriada volvió al redil... No ha tenido el stud Borbón desde que dejó a Rivero los triunfos fáciles de Gontrán, ni Debutante completó nuevamente su forma.

Rivero es el amuleto de República Pérez y Rivero será en lo sucesivo el jockey preferido de esa casa...

Hoy ejercitó a Tabolango en 700 metros; se condujo bien y seguramente en su primer compromiso obtendrá el anhelado triunfo.

NOS INFORMAN...

El entraineur Juan Torterolo nos ha informado que la potranca a su cuidado King's Pete, no cumplirá mañana su compromiso anunciado, reservándose para el jueves, donde se le ha presentado un encuentro más favorable.

De la misma fuente hemos recogido la noticia de que el jockey Domingo Torterolo tampoco correrá en la reunión de mañana.

Parte esta noche para Mar del Plata donde prolongará unos días más su veraneo.

Damos fe a la palabra de nuestro informante.

ESCALERA REAL

58" 2|5 los 1000 metros

La hija de Diamond Jubilée que no será nuestra favorita porque no creemos en ella mayormente, se permitió ayer hacer un apronte de 1000 metros en 58" 2|5. Si respondiera a este trabajo.....

APRONTES GENERALES

Gaitero. — El hijo de Galloway es veloz cuna centella, pero infortunado como un serbio... Nunca pasa del tercer puesto. Hoy lo aprontaron en 700 metros dirigido por el peón. Se condujo bien.

Petite Chose. — Más veloz que todos y con una suerte única. Montada por su entraineur a la par de La Frontera, una inédita del stud Tucho, cubrieron 600 metros. Quieren a la potranca contagiarle las altas cualidades de la yegua.

Gontrán. — Curó radicalmente y el hijo de Old Man tendrá este ano una actuación discreta.

Rivero le dió una partida suave.

Sandringham. — De este tordillo hemos oído hablar demasiado; ha sido en extremo comentado para las pocas hazañas realizadas. El aprendiz Casino lo ejercito en 700 metros.

Socarrona. — No les gustaba y entró plané; les gustó y ni en el marcador. ¡Cosas del turf... Benvenutti la prepara para un nuevo disgusto. La vimos recorrer 700 metros.

Folleto. — El tordillo sigue sus aprontes y no reaparece; cuando sea presentado tendrá encima toda una campaña privada. Con el peón en la partida.

Gallipavo. — Al cuidado del mismo entraineur. Pero vale poco. Su peón lo ejercitó en 700 metros.

Our Magesty. — Veloz y de un carácter en extremo irascible. Englander, jockey de esa caballeriza, lo montó para trabajarlo en 800 metros. Lo trabajó... y nada más.

Espartillar. — Reaparecerá en breve, seguramente más comilón y con más resistencia. Lo trabajó Quintero en la partida.

Eureka. — El reposo le ha sentado admirablemente. Está anotada para el jueves. 700 metros recorrió con Englander.

Thamar. — Del mismo stud y la misma monta que el anterior. Aumento en 100 metros el trabajo, pero fué inferior.

Digital. — La crack está hermosísima. Será su reaparición luciendo un estado insuperable. Arcuri la trabajó en 700 metros.

Jubel. — Una hija de Polar Star y Albricias, media hermana de Volta, que trabajó Alejo Sánchez en 600 metros. Fué un buen ejercicio..

Cruel. — Sirve para preparar a Cristalino con el que piensan hacer ganancias en lo Kemmis. Aapareados recorieron 600 metros. Le tomamos 35". Fu éun apronte muy bueno.

Hilario. — Es un potrillo que por sus primeros ejercicios nos parece de bien pocas bondades. Muraña lo trabajó hoy en 600 metros.

Pocholo. — Del stud La Celina y seguramente candidato a un viaje al bosque...

Por el trabajo de hoy en 800 metros con la monta del peón, no hemos sacado otra deducción.

Cáucaso.—Con C. Claverie aprontó en 1000 metros. Ya nos tiene hartos de tantos trabajos.

Aguerrido. — Está recuperanlo su forma el bravo campeón de la milla. Alberto Irusta lo aprntó en 700 metros.

Mansilla. — Corrió muy mal, sin que en su caballeriza se lo expliquen. Cabrera lo pasó en mil metros. Quieren buscar el desquite.

Testún. — A pesar de su flojedad quieren que vaya a la distancia, e irá... Alejo Sánchez fué quien lo dirigió en los 800 metros de su apronte de hoy.

Don Federico. — Apareado a Dolfo pasaron la partida como unos cracks. ¡Vaya un porvenir del stud Mahoma!

La viuda. — Navarro la pasó en 800 metros. Sigue sin asustarnos...

Cracker. — Alejo Sánchez dirigió s uapronte en 1000 metros. No se conduce mal.

Penitenta. — Categoría desconocida. Jockey Barroso. Trabajo en 700 metros. Lástima de avena!

CENTROS RECREATIVOS

Fiestas a realizarse. — Hoy: "Los criticados", función y baile familiar, en el local de la Colonia Italiana, Paraná 555; "Vida Mártir", baile de gala, en el salón Fratellanza Artigiana, Ruíz Díaz 381; "Juventud del Oriente", función y baile en la Tipográfica Bonaerense, San Juan 3244; "Honra y Arte", función y baile en el salón Concordia, Rincón 1141; "Defensores de Galicia", función y baile en el Orfeón Español, Piedras 534; "Unión y Lealtad", concierto de gala, en el salón Progreso de Almagro, Venezuela 3989; "Asociación Artística", función y baile familiar en el Giuseppe Garibaldi, Sarmiento 2419; "María Guerrero y F. Díaz de Mendoza", función y baile en el Centro de Almacenercs, Sáenz Peña 242 y "Círculo Rivadavia", baile de gala en el Lago di Como, Cangallo 1756

Mañana: "La Rusticana Primitiva", matinée, en la Unione e Benevolenza; "Submarino Peral", matinée, en el Orfeón Español; "Juventud del día", en la Unione Operai Italiani; "Tome y Traiga Primitivo", en el Giuseppe Garibaldi; "Tome y Traiga", en la Sociedad Española de Belgrano y "Círculo Libertad", en el salón Patria e Lavoro.

Epoca Gloriosa. — Esta noche se realizará la anunciada función, baile y conferencia, organizada por este centro en honor de LA EPOCA y los dirigentes del Partido Radical.

Subirán a escena el drama en 3 actos, "El malón blanco", original del doctor V. Martínez Cuitiño. Después de la representación harán uso de la palabra los doctores Víctor M. Molina, José León Rodeyro y Pascual Passarella.

Daráse término a la fiesta con un gran baile familiar a toda orquesta.

La fiesta tendrá efecto en el lujoso salón Margherita di Savoia, Independencia 2540.

Auguramos a este simpático centro un feliz éxito y desde ya podemos asegurar que una numerosa concurrencia llenará la sala.

Juventud Unida de Villa Ballester. — En el salón-teatro de S. M. Los Obreros tendrá lugar esta noche, a las 8.30, el gran baile familiar y función, organizado por este centro.

Se pondrán en escena varias obras nacionales y dará término a la fiesta con un gran baile familiar que promete estar muy concurrido.

Guillermo Battaglia. — Este centro organiza para el 1.o de abril una velada en el Centro de Almaceneros, Sáenz Peña 242, en honor del señor Antonio Mongarges.

Jóvenes Amantes del Arte. — Para el 2 de marzo, anuncia una función de biógrafo, en el local Corrientes 4636.

Los Independientes. — Actívanse los preparativos para la función y baile que esta sociedad realizará el 26 del corriente en el Giuseppe Gribaldi, Sarmiento 2419.

Juventud Unida del Sud. — Esta sociedad recreativa convoca a todos sus socios a una asamblea general a celebrarse el 21 del corriente a las 8.30 en su local de ensayo y academia de baile, 25 de Mayo 445.

CURSO GRATUITO DE TELEGRAFIA

En el local de la escuela Rioja 830 se dictan clases gratuitas de esta asignatura y en cuyo curso existen asientos vacantes. La enseñanza es para ambos sexos. Las clases funcionan los días lunes, miercoles y sábados, de 8 a 10 de la noche.

LICITACIONES

DIRECCION GENERAL DE IRRIGACION

Llámase a licitación pública hasta el día 3 de Abril de 1916, a las 3 y 30 p. m., para la provisión de un puente metálico de 125 metros de longitud, en 9 tramos. Las bases y condiciones de licitación y juego de planos se obtendrán en la Oficina de Compras de la Dirección General de Irrigación, calle Belgrano 124, 1er. piso.

Buenos Aires, Enero 4 de 1916. — Julio Malmann, secretario. 136 v. 3 Abril.

Ferrocarriles del Estado

RED DE TROCHA ANGOSTA

Servicio de pasajeros, encomiendas y cargas combinado con los ferrocarriles Central Córdoba y Central Argentino para las Sierras de Córdoba, provincias de Santa Fe, Córdoba, San Juan, La Rioja, Catamarca, Santiago del Estero, Tucumán, Salta, Jujuy y La Quiaca (frontera boliviana).

Servicio internacional con Bolivia vía La Quiaca.

La estación Embarcación del Central Norte (sobre el río Bermejo) terminal de la línea Oriente a Bolivia es la más a propósito de la Sierra (Bolivia).

Véase los horarios de trenes en las estaciones; por más datos a los jefes de estación, al gerente en Cruz del Eje para el Argentino del Norte, al gerente en Tucumán para el Central Norte o a la administración general (oficina de informes) Perú 672, Buenos Aires.

LUIS RAPELLI,
Administrador general.

289-v-ab 30

Estudio Jurídico de los doctores
A. H. ISELLA
de la Universidad Nacional de Buenos Aires y
E. S. LABELLA
de las Universidades de Montevideo y Buenos Aires.
Asuntos civiles, comerciales, criminales
Especialidad en divorcios en ambos países
(Buenos Aires-Montevideo)
Calle Sarmiento No. 385
U. Telefónica 1313 Avenida BUENOS AIRES

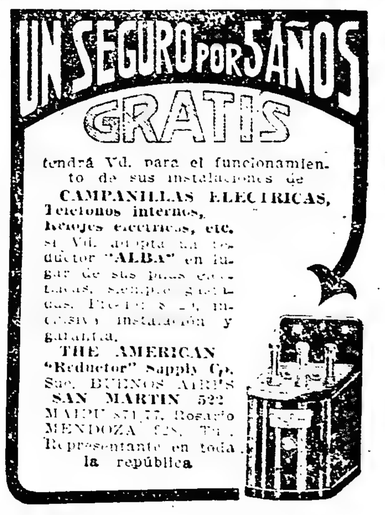

SAGARDUA
Sidra Champanisé
Pídase en todos los
Restaurants, Bars y Almacenes Importadores
MIGNAQUY Y CIA.

COMPAGNIE D' ASSURANCES
Generales contre l'incendie
(DE PARIS)
SEGUROS CONTRA INCENDIOS
FUNDADA EN EL AÑO 1819
SINIESTROS PAGADOS DESDE SU FUNDACIÓN
Trescientos setenta y un millones de francos
Frs. 371.000 000
Condiciones excepcionales para edificios
Agentes generales: **PORTALIS & Ca. Ltda.**
RIVADAVIA 666 y AV. DE MAYO 655 - Buenos Aires
d. p. m.

WHISKY
BUCHANAN

DEPORTES

FOOTBALL

VARIAS

C. A. ESTUDIANTES WASHINGTON

La C. D. ha resuelto suspender hasta el 31 del mes de marzo el pago de derecho de ingreso al club.

En la secretaría social, Carlos Calvo 4325, se atienden las solicitudes de 9 a 11 p. m.

CLUB ATLETICO BERNAL

Este club invita a sus asociados a concurrir mañana al field social a fin de realizar varios partidos de práctica que ha concertado.

CLUB A. PALERMO

La secretaría de este club comunica a todos los socios que deseen actuar como jugadores en la temporada próxima, se sirvan pasar por la secretaría sita en el pabellón del field, calle Soler y Humboldt, todos los días de 5.30 a 7 p. m. Sábados de 3.30 a 7 p. m. a fin de recibir instrucciones.

Mañana se jugará un partido de práctica v. Argentino Juniors a las 3 p. m. en el field de estos, Estomba 902.

CLUB SINDICAL DE EMPLEADOS

Mañana darán comienzo los partidos de selección a fin de constituir los teams oficiales que han de intervenir en la próxima temporada de la Asociación Argentina de Football.

Los socios que deseen participar en ellos deberán trasladarse a Longchamps en el tren que sale de Constitución a las 8 y 5 a. m.

Desde el 1.o de marzo próximo el club dispondrá de un espléndido field en el parque Chacabuco, con tribuna de material y amplias comodidades para vestuario e higiene.

El sábado 12 del actual ha sido presentada en la A. A. de F. la solicitud de afiliación de este club. Para la próxima temporada se ha resuelto inscribir un team de 2.a división y dos de tercera.

ASOCIACION DE EMPLEADOS NACIONALES

A las 9 p. m. del martes próximo se reunirán en asamblea previa los delegados de los clubs de reparticiones públicas a fin de organizar una asociación de football.

Las invitaciones hechas a los distintos clubs y el entusiasmo con que se acogieran, anticipan una reunión numerosa, cuya importancia puede apreciarse por el siguiente detalle de concurrentes que transcribimos a continuación:

Ministerio de agricultura, ministerio de obras públicas, dirección de tierras y colonias, administración de contribución territorial, patentes y sellos, dirección de ganadería, policía de la capital, dirección general de correos, dirección general de telégrafos, municipalidad de la capital, dirección general del puerto, administración de ferrocarriles del estado, dirección general de ferrocarriles (M. O. P.), Caja Nacional de pensiones y jubilaciones, Banco de la Nación Argentina, aduana de la capital, dirección de correos (contralor telegráfico), Banco Hipotecario Nacional, contaduría de la provincia, talleres de marina.

La comisión encargada de los trabajos preparatorios nos indica que la invitación para la reunión del martes se hace extensiva a los clubs de aquellas reparticiones que no figuren en esta lista.

Deportes varios

AUTOMOVILISMO

AUTOMOVIL CLUB ARGENTINO

La segunda excursión del año, en que se disputará el Premio Anual de Turismo; la realizará este club mañana, habiéndose elegido como punto de destino la ciudad de Cañuelas.

A los efectos de la controlación del premio de Turismo, se ha nombrado a los socios señores Jorge Maurel, Santiago Vicini y Diego Basset como comisarios de la excursión.

Los excursionistas deben reunirse en el cal del Club a las 5.30 a. m.

—La fiesta del Motor, se llevará a cabo en el próximo mes de abril. Para ella se han recibido las adhesiones de los Clubs Ciclistas Unidos y Federación Ciclista Argentina, y Moto Club Argentino y Moto Sport Club. Este último ha hecho entrega a la secretaría del A. C. A. de una artística copa para que la comisión la adjudique en la forma que estime más conveniente.

Para el gran premio de 1916 que se disputará en los días 5, 6 y 7 de marzo próximo, sobre el recorrido Buenos Aires-Rosario y regreso, se reciben inscripciones todos los días en el local social, Rodríguez Peña, donde podrán recogerse los informes que se deseen.

MOTOCICLISMO

CLUB MOTOCICLISTA NACIONAL

Los señores Federico Lamacraft, Amadeo Héctor Canale y Enrique Villa, nombrados por la comisión directiva del Club Motociclista Nacional, visitarán mañana por la mañana el hipódromo de Temperley, en el deseo de ultimar los detalles de organización inherentes a la magna prueba que allí se desarrollará el domingo 27 del corriente.

Celebrarán luego una reunión con los dirigentes del Club de Gimnasia y Esgrima de Lomas de Zamora, a fin de dejar listo lo referente a las provisiones de nafta y aceite para los competidores, entrenamiento para los inscriptos durante la semana próxima y demás detalles de organización del Campeonato Argentino de los 100 kilómetros.

CICLISMO

VELOZ CLUB ARGENTINO

La prueba de resistencia que se disputará mañana sobre el trayecto Buenos Aires-Rodríguez-Buenos Aires, distancia aproximada de 120 kilómetros, organizada por el Veloz Club Argentino ha sido dividida en tres categorías; una para profesionales y dos para amateurs. A las 4.30 a. m. se dará la señal de largada para los profesionales y los amateurs saldrán con cinco minutos de intervalo.

La llegada será en Liniers (frente a la estación ferroviaria) y habrá carteles indicadores.

Profesionales: M. Gago, Eugenio Delaye, Antonio Sclano, Alfredo Nollet, Antonio Gaudino, José del Río, Segundo Lozano y J. Ferro.

Amateurs de 1.a: Víctor Selmín, Eduardo Gobib, Juan Rottondo, David Parga y Carmelo Savaresse.

Amateurs de 2.a: Alejandro Sinobas, Alfredo Bosch, Carlos Delsalt, Vicente Rottondi, Francisco Battaini, Antonio Secchi, Pedro Roullet, Francisco Malvassi, A. Sabattini, E. Simiz, S. Miraglia.

La comisión de carreras estará compuesta por los señores: L. Ronchetti, C. Lavergne, T. Gagliardoni y Vicente Costa. Cronometrista, señor J. S. Estéguy; control de General Rodríguez, señores José Gibezzi y Luis Roullet; id de Morón, señor Arturo Rosso

CLUB CICLISTAS UNIDOS

Esta institución realizará mañana su anunciada excursión al pueblo de San Isidro y regresando después hasta Olivos, donde será servido el almuerzo en el recreo Palermo Chico.

Se ha designado como punto de reunión la plaza del Congreso, calle Rivadavia esquina Callao, a las 7 de la mañana, dándose la partida media hora después.

REMO

CLUB REMEROS ESCANDINAVOS

Sobre el río Luján serán disputadas mañana varias regatas internas, organizadas por el Club Remeros Escandinavos, a fin de preparar a las tripulaciones inscriptas para las regatas internacionales que se celebrarán el día 9 de abril próximo.

Las pruebas darán comienzo a las 2 de la tarde, y se regirán por el siguiente programa:

Primera carrera, single-cull, distancia 600 metros. Inscriptos: R. Christensen, C. Kroger y A. Christensen.

Segunda carrera, autrigged-four, distancia 800 metros. Inscriptos: 1.o M. Beir, E. Bisgaard, A. H. Ohisson, A. Ditlevsen, stroke, R. Christensen; 2.o C. Lillieskold, K. Styrup, S. Sjoberg, I. Molstad, stroke G. Richiemberg; 3.o E. Nedharg, P. Mesterton, N. O. Nelson, F. Heyerdahl, stroke H. Wilstrom.

Tercera carrera, halfoutrigged-four, distancia 600 metros. Inscriptos: 1.o T. Ohlson, O. Lilloe, H. Oxholm, A. Christensen, stroke I. Molstad; 2.o G. Stub, H. Nissen, F. Petersen, O. Orstadius, stroke E. Bisgaard.

Cuarta carrera, para canoas, distancia 300 metros. Inscriptos. C. Leilloe, G. Stul y H. Levin.

Quinta carrera, distancia 1000 metros, para botes outrigged-eight. Inscriptos: 1.o B. Wedberg, P. Mesterton, N. O. Nelson, A. Christensen, C. Kroger, A. Ditlevsen, S. Sjoberg, F. Heyerdahl, stroke G. Richtenberg; 2.o N. Oxiholm, K. Styrup, E. Bisgaard, F. Peterson, J. Molstad, stroke H. Wiskstrom.

Lanceros de canoa. Inscriptos: F. Heyerdahl, C. Leilloe, R. Christensen, K. Styrup, I. Molstad, P. Mesterton, B. Nedberg y G. Stub.

CLUB NAUTICO BUCHARDO

Frente al embarcadero del club Arroyo Medrano y Río de la Plata serán disputadas mañana las primeras regatas a remo que organiza esta institución. Los botes a emplearse serán de los llamados tipo de guerra y el programa preparado es el siguiente:

Primera carrera. — En botes de dos pares de remos largos y timonel, distancia 1000 metros. Reservada para socias, a las 2.30 p. m.

Segunda carrera. — En botes de un par de remos cortos y timonel, distancia 250 metros. Reservada par socias, a las 230 p. m.

Tercera carrera. — En botes de un par de remos y timonel, distancia 600 metros. Reservada para socios, a las 3 p. m.

Las inscripciones se reciben en la secretaría del club, Mendoza 2691, hasta las 10 a. m. del día de mañana.

PEDESTRISMO

CLUB PEDESTRE ARGENTINO

La C. D. del Club de Gimnasia y Esgrima de Lomas de Zamora, ha resuelto fijar como fecha definitiva para la realización del gran festival deportivo que con tanto entusiasmo está organizando; el domingo 27 del corriente en el hipódromo de Temperley, dando principio a la 1 p. m. En consecuencia, el Club Pedestre Argentino, que tiene a su cargo el programa de atletismo que dimos a conocer oportunamente, continuará recibiendo inscripciones para cualquier prueba hasta el día 24 del corriente a las 10 p. m. en su secretaría, calle General Urquiza 2113.

COLOMBOFILA

SOCIEDAD COLOMBOFILA LA ARGENTINA

Hoy a las 8.30 p. m. se reunirán en asamblea general los socios de esta institución para tratar la siguiente orden del día:

Lectura del acta anterior; Balance general; Renovación de la comisión directiva; Asuntos varios.

La reunión tendrá lugar en el local Cabrera 4934.

CRICKET

PARTIDOS AMISTOSOS PARA MAÑANA

Belgrano II v. Quilmes

Se jugará en Belgrano a las 11 a. m. El tren sale de Retiro a las 10.05 y de Quilmes a las 9.04. Intervendrán los siguientes jugadores:

Quilmes. — H. E. Hetley, D. A. D'Aguilar, W. Reece, J. W. Fairclough, C. Sansone, G. Sinclair, C. H. Smyth A. W. Woodhouse, A. P. Williams, G. A. Williams y W. J. Williams.

Belgrano. — W. A. B. Robinson, W. Hatton, H. F. Bulman, W. Waston, F. Troplop, E. Hansard, R. E. H. Anderson, R. Talbot, T. W. Reddel, I. Wilson, A. N. Other.

Lomas v. Belgrano I

Se jugará en Lomas a las 11 a. m. El tren sale de Constitución a las 10.05.

Lomas. — R. K. O. Martindale, H. F. Mawson, S. Burbon, M. Cockroft J. Mc-Gaul, C. A. Auld, W. Cribbes, R. S. Whyte, R. W. Hudd, W. Jaasley y W. A. Cowes.

Belgrano. — H. M. Booth, W. Poynton., H. T. Ratcliffe, H. Dorning, G. E. Griffin, G. F. Magrane, R. H. Thomson, E. Hanson, C. Holland, F. Keen, E. W. S. Thomson.

ATLETISMO

CLUB SPORTIVE FRANCAISE

En el Pabellón de las Rosas se efectuará mañana una fiesta de caridad a beneficio de la Cruz Roja francesa y huérfanos de la guerra, habiendo sido encomendada al club Sportive Française la organización del programa deportivo.

La comisión de este club resolvió presentar el siguiente programa, que dará comienzo a las 3.30 de la tarde.

1.o Primer halftime del partido de football entre jugadores de este club.

Team blanco: M. Collongues; B. Tolouse, A. González, B. Moss, V. Ardissone, M. Martineau, I. Albertone, R. Sacerdote, B. Tadeo, V. Bertorino, S. Gnecco.

Team azul: A. Goldar, M. Banchero y A. Gnecco; A. Suárez, E. Bordone, J. Marchionatto; E. Straua, G. Defosse, L. Gnecco, A. Sacerdote, J. Montes. Referée, Luis Collongues; linesman, R. Donnarumma y C. Jouglas.

2.o Carrera de carros romanos.

3.o Exhibición de box entre el profesor de esta institución señor C Lenevé y varios aficionados.

4.o Segundo halftime del partido de football.

5.o Carrera de embolsados.

NATACION

INTERESANTE CAMPEONATO EN QUILMES

Patrocinada por la Asociación de Tiro y Gimnasia, de Quilmes, y a su beneficio, se realizará mañana en su pileta de la ribera de Quilmes, un concurso de natación sumamente interesante, por la competencia reconocida de los aficionados que en él toman parte.

El concurso dará comienzo a las 9 de la noche y el programa de inscriptos que publicamos oportunamente, ha sido ampliado, quedando en definitiva constituído en la siguiente forma:

Primera carrera, distancia 90 metros, para nadadores que no hayan ganado carreras. Inscriptos: J. M. Mogaruza, J. Gaucheron, A. Volpe, G. Wogt, R. Linari.

Segunda carrera, distancia 60 metros, de espalda Inscriptos: J. Garasa, M. V. Mirás, M. Garasa, A Santos, J Reguera y C. Brondsted.

Tercera, plunging. Inscriptos: E O'Gorman, J. M. Mugaruza, J. Gaucheron, E. Jiménez Videla, A. González Laurasque, F. M. Lozano y C. Brondsted.

Cuarta carrera, distancia 90 metros, para novicios. Inscriptos: L. A. Badaracco y A. Larralde.

Pesca de platos. Inscriptos: J. Garasa, M. Santos, M. Garasa, J. M. Ferro y J. Tapasackis

Carrera de velocidad, distancia 120 metros. Inscriptos: M. Lafeisse, A. Ochoa, J. Carasa, N. de Olariaga, J. Reguera, W. Boyce y C. Bronsdted.

Salto en corrección. M. Lafeisse, M. Carasa, G. Graziosi, C. Brandsted y N. Osmer.

Octava carrera, distancia 90 metros, 30 de pecho, 30 de espalda y 30 libres Inscriptos: P. Zabala, E. Jiménez Videla, A. Santos, M. Garasa, N. de Olariaga, C. Brondsted, W. Vogt y J. Reguera.

Novena carrera, nadar a mayor distancia bajo el agua. Inscriptos: A. Ochoa, M. Ferro, J. Rey, M. Garasa, J Garasa y J. Tapasackis.

Décima carrera, distancia 300 metros, libre. Inscriptos: M. Lagleyze, A. Ochoa, R. Ely, y J. Reguera.

Undécima carrera, de vestir. Inscriptos: A. González Lamarque, N. de Olariaga, F. M. Lozano, P. Zabala y M. Santos.

Saltos acrobáticos: M. Lagleyze, P. Zabala, G. Graziosi y N. Osmer.

Carrera de 60 metros, con cuchara y huevo. Inscriptos: N. de Olariaga, J. Garasa, M. Santos, A. Santos, J. Rey, J. M. Magaruza, F. M. Lozano y J. Gaucheron.

Palo jabonado. Inscriptos: A. Ochoa, A. Volpe, F. M. Lozano, E. G. Videla, J. M. Magaruza, P. Zabala, J. Garasa, J. Gaucheron y J. Tapasackis.

Carrera de 30 metros, para los que no hayan ganado un primer premio.

CLUB DEPORTIVO POLICIA DE LA CAPITAL

Con el objeto de fomentar entre los empleados de la repartición únicamente, se ha constituído un centro denominado Club Deportivo Policía de la Capital.

Se practicará esgrima, lucha romana, equitación, natación y football. El equipo de football, en la próxima temporada, militará en la liga de empleados nacionales.

Comisión honoraria: presidente, jefe de policía Elcy Udabe; vice primero, comisario de órdenes Francisco Madero; vice segundo, jefe inspector general Manuel A. Díaz; secretario general, jefe inspector general Félix Correa; secretario, comisario Alfredo Horton Fernández; tesorero, subcomisario Vicente Gallone; protesorero, subcomisario Alberto E. Martín; vocales: comisario inspector José Vieyra Latorre, Alfredo D. Zunda, segundo jefe de la división central comisario Leopoldo C. López, comisario Felipe J. Pereyra, jefe del telégrafo Octavio C. Campuzano, oficial de jefatura Lorenzo Fernández Duque, y los subcomisarios doctor Emilio C. Díaz, Alfredo Martins, Alfredo Fernández y Juan J. Alvarez Storni y comisario Federico Méndez.

Comisión directiva: presidente, Agustín Bett; vice primero, Amleto Donadio; vice segundo, Máximo Montenegro; secretario general, Atilio Luis Bruni; secretarios, Mateo Martínez y Gabriel Di Piano; tesorero, Pedro Balza; protesorero, Alberto Barragán; vocales: René J. Thomassey, Arturo Bedoya, Clemente Zanolo, Pedro Crolzet; revisores de cuentas, Jorge Díaz Cerri y Pedro Aramendia; intendente, Hermenegildo Notarcberto; capitán del equipo de football, Alfredo Dolhagaray.

NOTAS EXTRANJERAS

BOX

NOTICIA HISTORICA

Mucho se ha escrito sobre el origen del box y más se ha discutido. Un aficionado inglés, refiriéndose a sus comienzos, ha recogido en el artículo que transcribimos, interesantes apuntes estadísticos de este deporte.

Aunque breve la relación y aun sin participar de muchos de sus juicios, creemos oportuno publicarlos.

Dice así:

"Es un error suponer, como generalmente se supone, que el bóxer es un arte relativamente moderno y que su práctica reglamentada y legalizada no se remonta más allá del siglo XVIII.

No hay tal. La historia del bóxer arranca de mucho más allá; su abolengo es mucho más antiguo; hablando ciñéndose estrictamente a la materialidad de la lucha por el boxeo, sería necesario convenir en que el bóxer es tan antiguo como el hombre, puesto que desde el primer momento en que le fué necesario a un individuo defenderse de los atques de un semejante sin que conociese el valor ofensivo de los objetos que le rodeaban, piedras, troncos, etc., instintivamente hubo de oponer sus puños como defensa y ofensa de los ataques de aquél.

Pero no vayamos tan lejos para encontrar un origen a la lucha actual del "bóxer" y concretémonos modestamente a buscar su cuna en el siglo XVIII, que fué cuando en Inglaterra se hizo ya de ello un espectáculo en el que adversarios de atléticos músculos se disputaban cuantiosas sumas, que se obtenían por medio de subscripciones entre los amateurs.

¿Era, pues, un espectáculo caro? ¡Qué duda cabe! Pero no lo parecerá si se tiene en cuenta el deplorable estado en que quedaban aquellos campeones.

Según la frase de Lecrerc, "corría la sangre, rompíanse los dientes, destrozábanse la nariz, se estrellaban los glóbulos de los ojos, y, finalmente, la forma del rostro lo parecía todo, menos una cara humana".

Como es de suponer, la ley inglesa recurrió inmediatamente (todo lo inmediatamente que se puede recurrir desde el terreno oficial), contra los excesos de brutalidad que en tales luchas se cometían.

Pero la prohibición, como todas las que no encarnan en el sentir de la masa, no pasó de ser una ley más, que como todas se infringía a cada paso.

Disfrazóse la verdad con los tranquillos de cubrir la mano con un guante fino que en realidad no evitaba nada más que se dañaran más manos los boxeadores.

Lo cierto e indudable fué que el bóxer siguió practicándose y que de día en día fueron de más en más aficionándose a él los hijos de la Gran Bretaña.

De Inglaterra pasó fácilmente a Norte América, que seguidores en todo de los usos y aficiones de los hijos de la rubia Albión, bien pronto produjeron excelentes boxeadores, campeones notables que competencia con los ingleses tuvieron mundial nombradía.

En las naciones latinas ha sido difícil, si no imposible, el aclimatar el bóxer. En España, hasta hoy, el empeño ha sido inútil.

Se da el singular caso de que en la península ibérica sea prohibida la práctica del bóxer, considerándola como espectáculo brutal, y aun se le utiliza como argumento para poner lo enfrente de la fiesta de toros, espectáculo que se califica de más "humano" que el de la lucha y el bóxer.

No queremos perder la ocasión de decir sobre el particular cuatro palabras.

Por lo que a la materialidad del espectáculo se refiere, basta comprar el número de vidas que el bóxer ha costado en 30 años, con las que con la fiesta taurina se ha sacrificado. Se hallará una enorme desproporción en contra de las corridas de toros; de modo que por ahí la humanidad no apuros por parte alguna.

Y si miramos a lo que hace referencia al aspecto moral de la cuestión, no es preciso tener muy refinado el sentido para apreciar que aun admitiendo que en el bóxer existe la barbarie de las corridas de toros, es preferible ver siempre al luchador caer o vencer a un semejante, que mirarle arrollado por una bestia, en forma tal, que no sabemos ver cómo queda bien parado con ello el concepto de la dignidad humana en el luchador.

Desde hace algunos años, el bóxer inglés ha sido introducido en las modernas sociedades como espectáculo, y aun como práctica y ejercicio que contribuye al mayor desenvolvimiento de la cultura física.

Grandes matchs de amateurs y profesionales, han contribuído a hacer cada vez popular el deporte del bóxer y los nombres de célebres luchadores son hoy conocidos por todo el mundo deportista.

En los asaltos públicos en que contienden los campeones del mundo entero, especialmente ingleses y americanos, se usan generalmente guantes de cuatro onzas (120 gramos), que permiten dar golpes más formales — si serio nunca demasiado — que con los guantes excesivamente rellenos que habitualmente usan los amateurs.

Con ello se aproxima uno más a la realidad del combate.

El espectáculo está adquiriendo carácter de moda y los grandes matchs que se celebran producen verdaderos entradones, sólo comparables a los resultados de las taquillas españolas de los toros. El match Sam Vedder-Jeamnette, verificado en el Circo de París en febrero de 1913, produjo más de 85.000 francos. Su repetición, a pesar de haber perdido gran parte de interés, produjo todavía 50.000 francos.

Más elevadas todavía son las cantidades que los matchs producen en América y en Inglaterra.

Para ejemplo de lo que decimos, vamos a citar algunos casos:

En 1903, 10.000 espectadores se congregaban en San Francisco para asistir al combate de James J. Jeffries, que era entonces campeón del mundo, contra J. Corbett, de reputación semejante a la de aquél. El valor de lo recaudado se elevó a 62.240 dólares, siendo de notar que en esta sesión se pagaron las butacas a 40 dólares (200 francos) y que las entradas de galería se pagaban en taquilla a 15 francos (3 dólares).

Aun existe otro match (americano por supuesto) que da una más crecida cifra como resultante del valor metálico ingresado en taquilla: el match celebrado en Goldfield entre José Gans y Battling-Nelson en 1906, que produjo la friolera de 345.575 francos.

Corbett contra Mac-Cor en Nueva York, el año 1900 produjo en Nueva York, 251.750 francos.

En Colma, el año 1907, el match Nelson-Britt dió en taquilla un ingreso de 317.500 francos.

Pero van más allá todavía las cifras que nos ofrecen los empresarios australianos. Conviene hacer saber que Australia ha sido y es un verdadero vivero de boxeadores y que en aquella región crecen y se producen luchadores que compiten con los mejores del mundo.

En efecto: el match Jimmy Burns-Jack Johnson, reunió alrededor del stand nada menos que 16.000 espectadores que dejaron en la taquilla de la empresa la respetable cantidad de "seiscientos treinta y cinco mil francos". Más de medio millón!... No falta quien cree falsa esta noticia, por lo menos exagerada; nosotros hemos tenido ocasión de comprobar que no hay mentira estadística en semejantes detalles.

Hoy día, los combates de bóxer son un verdadero éxito social. Aparte de España, donde la mucha preocupación no permite el acceso del sport, si bien consiente las corridas, que como ya hemos indicado no tiene ventaja alguna sobre la lucha del bóxer, las demás naciones han aceptado aquel deporte como parte esencial en el entrenamiento de la cultura física.

Entiéndase bien que al hablar del bóxer en el sentido deportivo, desechamos el que en algunas naciones se practica a puño limpio.

Automóviles y carruajes para pasos
SERVICIOS FUNEBRES
IRIBARNE & Cía.
Casa central: TACUARI 344
TELEFONOS: U. Telef. 446 y 1913, Libertad—Coop. 652, Central
NO CONFUNDIR

Folletín de LA EPOCA (1)

HUAN MEC

DIPLOMATICA Y ESPIA

"¡Santo Dios, protégeme!" exclamé bruscamente. "¿No habrá en el mundo una sola persona que tenga siquiera un átomo de originalidad? No quiero ir vestida de diosa de la Noche ni de diosa de la Aurora, ni de Margarita ni de Pompadour. Necesito algo verdaderamente original!" Y golpeé el suelo con el pie, para dar más énfasis a mis palabras.

"¿Será entonces de Carmen, señora?"

Caí sobre una silla, medio desmayada. ¡Carmen! una originalidad. Me puse a reír, de indignación, mientras madama Tirot, toda turbada, no sabía qué postura tomar. Pero en el mismo momento mis ojos se detuvieron sobre un traje colgado en un guardarropa situado detrás de ella, e indicándoselo, muy excitada: "¡Este sí es original! le grité. ¿Qué representa?"

"Un palacio de hielo", señora.

"¡Es soberbio!"

"Es muy cierto, señora; es soberbio; ¡es admirable!" Y me lo trajo, entusiasmada, extendiéndolo a mis pies.

"Es un "facsímil" del palacio de hielo que se levantó, durante el último invierno, sobre el Neva. Vea, señora; el sombrero representa el nevado pináculo de la torre, y las faldas, con bordados "agua del Nilo", representan los contornos de la construcción de hielo. Un antifaz de satín color esmeralda, con pequeños carámbanos de cristal colgando de los bordes, en lugar de la acostumbrada franja de blondas, completa el traje".

"Lo quiero para mí", dije; "es incomparable".

"Está vendido, señora".

"Le pagaré el doble".

"Imposible".

"¡El triple!"

"De buena gana se lo dejaría a la señora, puesto que tanto le gusta; pero no puedo; ha sido hecho de acuerdo con los diseños que me han mandado".

"¡Pues haga un duplicado!" exclamé con impaciencia.

"Es imposible, señora, porque este traje es para el mismo baile de máscaras al que piensa usted ir".

"¿Y para quién es?", pregunté con arrogancia, porque me hallaba fuera de mí. ¿Para alguna cualquiera, que habrá conseguido una entrada de favor y que desea hacerse pasar por una princesa disfrazada, eh?"

"¡No trabajo para semejantes personas!" exclamó madama Tirot, con aire de protesta. "El traje es para la condesa Barfine. Si la señora tomara cualquier otro..."

Apartó mi vista del traje que tanto me atormentaba y afligía porque era imposible que pudiera hallar otro tan espléndido, y me puse a reflexionar; pero no me vino ninguna idea, y, mirando glacialmente a la pobre modista, que siempre, durante muchos años, trató de agradarme en todo, sin conseguirlo más que a medias: "Después de todo", dije con indiferencia, "lo original es tan común hoy día, que lo común es lo original. Iré vestida de Carmen".

La delicadeza de mi epigrama me gustó tanto, que me fuí lo más contenta; pero pronto, mientras paseaba por el Bois de Boulogne, el deseo de tener ese traje me asaltó de nuevo y estuve desconsolada. Porque no se trataba de un baile de máscaras ordinario, donde los invitados fingen no conocerse los unos a los otros. En éste debía ser realmente así. Nadie debía quitarse el antifaz; todos debían guardar su incógnito, desde el principio hasta el final. Se decía que hasta los dueños de casa iban a disfrazarse. No habría, pues, dueños de casa, ni maestro de ceremonias, ni presentaciones. Bastaría presentarse con una tarjeta de invitación, que no llevaría el nombre de la persona invitada. Era una idea bohemia de la condesa Zarfine, la esposa del embajador ruso, y, puesto que yo me iba a disfrazar, hubiera deseado hacerlo con arte.

Mi landó se detuvo al pasar las barreras y en ese momento el señor Roche, el "premier", de quien había recibido ya muchas comisiones diplomáticas, se sacó el sombrero y me estiró la mano.

—Señora, los dioses me protegen.

—Señor, es usted demasiado modesto; debiera haber usado el femenino.

—Deseaba justamente verla a usted más que a ninguna otra mujer de París — me contestó, y repitió: — hoy los dioses me protegen.

— Los dioses protegen a aquellas a quienes aman, señor.

—Bien, el peligro para mí ha pasado — agregó. Y, sin que le invitara, subió y se sentó a mi lado.

Le miré con curiosidad.

—Créame, no es una broma, sino algo muy serio, que afecta muy de cerca a mi reputación.

—Bien, ¿y entonces?

—¿Usted conoce nuestro parentesco con Rusia?

—Una bonita muchacha que tiene un galán que titubea.

—Precisamente; — contestó a mi sonrisa, con un tono de apreciación. — Pues el caso es que las cartas de amor de la linda muchacha son abiertas.

—Es humilante.

—¡Más que eso! — gritó impetuosamente. — ¡Muy perjudicial para mí! Tres veces, en los últimos meses y de la manera más secreta, se ha cambiado la clave que emplea el gobierno, y las tres veces nuestros mensajes a Rusia, al mismo tiempo que ésta los recibía, han llegado a ser públicos en todas las capitales de Europa.

—Entonces, ¿inútilmente cambiadas? — observé.

—Totalmente. Acabo justamente de decir al conde Zarfine, el embajador ruso, y él ha osado insinuar, en el lenguaje menos diplomático, que su gobierno nos sospechaba de frivolidad. ¡Dios mío! ¡Frivolidades con Rusia!

—¿Quiénes guardan la clave?

—El conde Zarfine y yo. Cuando se la cambia, él envía la nueva a San Petersburgo y yo los documentos por medio de la legación. Hemos variado la clave tres veces, hemos empleado cada vez a diferentes mensajeros, pero el resultado siempre ha sido el mismo: el mundo entero conoce inmediatamente el mensaje y nos estamos volviendo la risa de toda la Europa.

"¿Y el conde no tiene confianza en Vd. mi amigo?

"Ha sido brusco hasta la rudeza; pero su esposa..."

"¡Ah! señor, su esposa, ¿qué es de ella?", pregunté con una sonrisa.

"Ella sabe tan bien como yo que tengo en Francia como en Rusia hay poderosas influencias en contra de esa alianza".

Bajó la voz y continuó: "Influencias tan poderosas, que les es posible obtener nuestros papeles secretos, abiertos, leerlos, volverlos a cerrar y hacer que sigan a su destino".

"Pero eso es imposible sin la clave".

"La roban en París".

"¿A quién?"

"Al conde mismo."

"Eso es infantil, por su simplicidad", murmuró satíricamente.

(Continuará).

MUNDO COMERCIAL

EXTERIOR

TRIGO

NUEVA YORK, febrero 19. — Trigo colorado americano, entrega en mayo (por bushel en centavos oro americano), apertura de hoy, 138.—. Clausura anterior: 137 7|8.

CHICAGO, febrero 19. — Trigo colorado, americano, entrega en mayo (precio por bushel en centavos oro americano), apertura de hoy, 129 7|8. Clausura anterior: 129 7|8.

Trigo para julio, apertura de hoy, 124.—. Clausura anterior: 123 7|8.

Mercado sostenido.

LIVERPOOL, febrero 19. — Trigo colorado, americano, a flote (precio por quarter en chelines), 69|6. Clausura anterior: 69|3.

MAIZ

CHICAGO, febrero 19. — Maíz mixto americano, para el mes de mayo (precio por bushel en centavos oro americano), apertura de hoy, 79 1|4. Clausura anterior: 79 1|4.

LIVERPOOL, febrero 19. — Maíz del Río de la Plata, entrega en febrero-marzo (precio por quarter en chelines), 53. Clausura anterior: 52|9.

Id. disponible, precio por cental: 10|10. Clausura anterior: 10|11.

LINO

HULL, febrero 19. — Lino, entrega en marzo-abril (precio por quarter de 416 libras, en chelines, 76|6. Clausura anterior: 76|6.

DULUTH, febrero 19. — Lino, entrega en mayo (precio por bushel en centavos oro americano, apertura de hoy, 236. Clausura anterior: 235 3|4.

Id. entrega en julio, apertura de hoy: 236. Clausura anterior: 235 1|2.

CALCUTA, febrero 19.—Lino, entrega en febrero-marzo (precio por quarter de 410 libras en chelines), 83|3. Clausura anterior: 83.

PRONOSTICOS DE EMBARQUES DE TRIGO

LIVERPOOL, febrero 19. — Los embarques mundiales de trigo se calculan para esta semana en 1.600.000 quarters. A la semana anterior correspondieron 1.482.000 y en la misma semana del año pasado los embarques alcanzaron la cifra de 1.500.000 qrs.

LAS COSECHAS DE LA INDIA

LIVERPOOL, febrero 19. — Informan de la India que la cosecha de lino marcha bine.

—Se calcula el excedente de trigo en 3.000.000 de quarters.

MERCADO COMERCIAL DE LONDRES

LONDRES, febrero 19.—

Tipo de descuento del Banco de Inglaterra . . . . 5 o|o
Consolidados británicos . . . . 58 3|8

Títulos argentinos

Empréstito nacional 1897, 4 o|o, ley número 3378 . . . . 70 1|4
Bonos Obras de Salubridad, etc., de Buenos Aires, 1891, 5 o|o . . . . 92.—
Empréstito Argentino de Obras públicas, 1886, 5 oo . . . . 96 1|2
Empréstito Argentino de Conversión 1889, en libras, 4 1|2 o|o . . . . 81.—
Empréstito Argentino Interno de 1909, 5 por ciento 92
Banco Español del Río de la Plata acciones ordinarias . . . . nom.
Province of Buenos Aires 3 o|o to 3 1|2 por ciento. Loan of 1906 . . . . 39 1|2

BOLSA DE PARIS

PARIS, febrero 19.—

Renta francesa, 3 por ciento . . . . 61.—
Banco Francés del Río de la Plata, acciones ordinarias . . . . nom.

BOLSA DE MONTEVIDEO

MONTEVIDEO, febrero 19. — En la única rueda efectuada hoy en la Bolsa de Comercio se cotizó la deuda interior a $ 97.50.

INTERIOR

BOLSA DE COMERCIO

Unica rueda

Cédula Hipotecaria Argentina de 6 o|o, antigua emisión, para fin de mes; 37.000 a 92.50.

Id. para Marzo 31: 20.000 a 92.50.

Cédula Hipotecaría Argentina de primera serie, al contado; 11.000 a 93.30.

Crédito Argentino (1911), al contado; 38.000 a 89.50.

Empréstito Municipal (1897) al contado; 24.200 a 90.

Bonos Municipales de Pavimentación, semestral, al contado; 5200 a 71.30.

Conversión de obligaciones del Banco de la Provincia de Buenos Aires, al contado; 5000 a 67.20.

Certificados municipales de 7 o|o. primera serie; para Febrero 21; 28.600 a 93.

Banco Español del Río de la Plata, para Febrero 21; 140 a 112.

COMPRA-VENTA DE TITULOS

Se solicitaron en compra en la Bolsa de Comercio los valores siguientes:

Mercado de Abasto Proveedor, La Mundial (seguros), Nuevo Banco Italiano, Deuda Interna de Mendoza, Club Mar del Plata, Letras de Tesorería de la Municipalidad, Quebrachales Paraguayos, The River Plate Quebracho, Banco Industrial Argentino, Banco Comercial Italiano, Depósitos del Banco Francés, Grandes Hoteles de Mar del Plata, Nafta Golfo San Jorge, Petróleo Comodoro Rivadavia, Marina Mercante Argentina Deuda Consolidada de la Provincia de Buenos Aires de 5 por ciento segunda serie, Certificados 75 o|o del Banco de la Provincia de Buenos Aires, La Previsora, Banco Español del Río de la Plata, Obligaciones de 8 8 o|o del Banco El Hogar Argentino, Cédulas Nacionales serie H, Campos y Quebrachales Puerto Sastre, La Edificadora.

Se ofrecieron en venta:

Mercado General de Haciendas de la Provincia de Buenos Aires, la Inmobiliaria, Compañía Sud Americana de Billetes de Banco, Crédito Territorial de La Plata, Banco Buenos Aires, Bonos Municipales, Compañía Grandes Hoteles de Mar del Plata La Vascongada, Bodegas y Viñedos Giol, Talleres Metalúrgicos, Las Palmas del Chaco Austral, Banco Industrial Argentino, La Estrella y América (seguros), Mercado Central de Frutos, Compañía Argentina de Pesca, Refinería Argentina, Banco del Comercio (en liquidación), Banco Francés, La Bahía Blanca, Quebrachales Paraguayos, Crédito Teritorial de La Plata, Tramways Eléctricos del Sud, Hipódromo Nacional, Gath y Chaves, Muelles Thompson, Bodegas y Viñedos Arizú, Salinas Hnos. (fábrica de bolsas).

CAMARA GREMIAL DE CEREALES

Cotizaciones oficiales

Para los productos agrícolas con destino a exportación se fijaron hoy estos precios:

Trigo: clase barletta, entrega sobre dársena, hasta 24 de febrero, para el Brasil, $ 9.20; id. id. id. para Europa, 9.05; id. clase de pan para Europa, 9.00; id. colocado en Bahía Blanca, entrega hasta el 24 de febrero, para Europa, 9.00; para el Brasil $ 9.10.

Lino: base 4 o|o, colocado sobre dársena, $ 12.65.

Maíz: clase amarillo colocado sobre dársena, $ 5.65.

Avena: colocada en Bahía Blanca $ 5.10; id. sobre dársena, $ 5.10.

—Tolerancia del lino manchado: enero, 2 por ciento.

MERCADO DE CEREALES A TERMINO DE BUENOS AIRES

Unica rueda

Sin operaciones.

Precios de ajuste

Trigo: entrega febrero a $ 9.15; en marzo a 9.20; en abril a 9.30; en mayo a 9.40; disponible a 9.15.

Maíz: entrega en mayo a $ 5.90; en junio a 5.85.

Lino: entrega en febrero a $ 12.75; en marzo a 12.85; en abril a 12.90; disponible a 12.75.

Avena: entrega en febrero a $ 5.20.

Registro de contratos

En la oficina de ajustes del mercado de cereales a término, se anotaron hoy estos contratos:

Lino, para febrero, 100 toneladas a $ 12.80, para marzo, 100 id a 12.7q, 200 id a 12.80, 200 id a 12.85; para Abril, 500 a 12.85.

Trigo, para marzo, 600 toneladas a $ 9.20; para mayo 600 id a $ 9.40.

Maíz, para mayo, 200 toneladas a $ 5.87.

MERCADO DE CEREALES A TERMINO DE ROSARIO

Unica rueda

Sin operaciones.

Precios de ajuste

Trigo: entrega en marzo, a $ 9.20; en abril, a 9.30; en mayo, a 9.35; disponible, a 9.10.

Maíz: entrega en mayo, a $ 5.40; en junio, a 5.35; disponible, a $ 5.50.

Lino: entrega en marzo, a $ 12.55; en abril, a 12.65; en mayo, a 12.75; disponible, a 12.35.

Registro de contratos

En la oficina de Ajustes del Mercado de Cereales a término de Rosario, se anotaron estos contratos:

Lino: para febrero, 200 toneladas a $ 12.40.

Maíz: para mayo, 1.000 toneladas a $ 5..35; para junio, 1000 a 5.35.

Trigo tipo número 2: para febrero, 200 toneladas a $ 9.20; para abril, 400 a 9.20, 600 a 9.33; para mayo, 200 a 9.30,4 00 a 9.35, 200 a 9.38, 600 a 9.40.

En total: 4.800 toneladas.

Desde el 1o. del corriente se han registrado contratos que suman un total de 79.500 toneladas de cereales diversos.

BOLSA DE CEREALES DE ROSARIO

Cotizaciones oficiales

Trigo, 79 kilos	$	9.35
Trigo, 78 kilos	„	8.95
Lino	„	12.35
Maíz	„	5.45

MERCADO DE ABASTO PROVEEDOR

Durante el día de hoy se han descargado en este mercado 123 chatas y 346 carros con un total de 911.300 kilos de verdura y 263.200 kilos de fruta.

Verduras y legumbres: Se ha distinguido este artículo por la abundancia de la entrada, pero a pesar de esto sus precios no han declinado mayormente debido a la gran demanda.

Frutas. — También han sido muy abundantes las entradas de frutas, siendo igualmente buenos sus precios, de acuerdo con la entrada.

En general cierra el mercado en la presente semana, con cotizaciones un poco más bajas que la semana anterior, pero con entradas mayores, lo que favorece grandemente a los consumidores.

MERCADO DE VACUNOS (LINIERS)

Es de notar la poca firmeza, que hemos venido observando en el curso de la semana, por las cotizaciones, sin distinción de ganado.

Débese, ésto como consecuencia lógica de las fuertes entradas que se han sucedido día a día, pues hubo momentos en que la demanda solo cubría la mitad de la hacienda expuesta a venta, circunstancia ésta que aprovecharon los compradores de frigorífico y consumo, para poder llenar sus compromisos dentro de su márgen de precios moderados, dando siempre mayor preferencia para los lotes compuestos de haciendas nuevas y con buenas condiciones de estado y gordura, que alcanzaron a venderse, dentro de la flojedad de la plaza, a precios favorables.

En cuanto a las tropas de vaquillonas y terneros, su venta encontró algunas dificultades, quedando siempre un buen número de cabezas, de un día a otro, en espera de mejores precios.

Para vacas especiales, su colación se efectúa casi de inmediato, dado el buen interés que se observa en plaza, por esta categoría de ganado, y en cuanto a sus cotizaciones pueden conceptuarse como satisfactorias, en cambio para las regulares y flacas sus precios declinan día a día.

En general, el mercado cierra flojo y con perspectivas indecisas para la próxima semana.

La entrada de hoy en este mercado fué de 134 cabezas, clasificadas en la siguiente forma: novillos 663, vacas 514, terneros 117 y 17 bueyes. Porcinos entraron 335.

Los precios corrientes de la mañana fueron los siguientes:

Bueyes para frigorífico, de	$		a 202.—
Id. para consumo	"	100.—	a 189.—
Novillos gordos ídem	"	194.—	a 197.—
Id. para consumo	"	70.—	a 170.—
Novillitos para consumo	"	35.—	a 118.—
Vacas para frigorífico	"	159.—	a 168.—
Vacas para frigorífico	"	37.—	a 148.—
Vaquillonas para frigorífico	"	48.—	a 125.—
Terneros par afrigorífico	"	10.—	a 61.—

Para porcinos los precios variaron entre pesos 0.27 a 0.41 el kilo.

VENTAS DE HOY

Bargó, Lascurain y Etchegaray—
39 vacas gordas General Pintos . . . . 127.—
12 vacas carne gorda Las Flores . . . . 106.—

Accame y Bellini—
58 vacas carne gorda San Luis . . . . 103.—
3 vacas m. gordas Córdoba . . . . 135.—

Amoretti Cayetano—
20 novillos carne gorda Matanza . . . . 111.—

Bellocq e Hita—
1 vaca especial Brandzen . . . . 145.—
2 vaacs gordas Brandzen . . . . 130.—
1 vaca carne gorda Brandzen . . . . 90.—
1 vaquillona m. gorda Brandzen . . . . 125.—
3 vacas flacas Brandzen . . . . 65.—
2 terneros regulares Brandzen . . . . 30.—
3 terneros regulares Brandzen . . . . 47.—

Bracht y Cía.—
9 novillitos flacos Santa Fe 46.50
3 novillitos buena carne Santa Fe . . . . 71.—
8 novillitos flacos Santa Fe 55.50
7 vaquillonas buena carne Santa Fe . . . . 79.—
7 vacas flacas Santa Fe . . . . 55.—

Benítez y Murré—
2 novilles buena carne Santa Fe . . . . 98.—
5 novillos buena carne Santa Fe . . . . 94.—
2 novillitos flacos Santa Fe . . . . 54.—
3 vacas carne gorda Santa Fe . . . . 94.—
3 vacas carne gorda Santa Fe . . . . 90.—
1 vaquillona carne gorda Santa e . . . . 80.—
7 vaquillonas buena carne ídem . . . . 71.—
3 vaquillonas flacas Santa Fe . . . . 54.—

Crespo y Rodríguez—
40 novillitos carne gorda Santa Fe . . . . 93.—
5 bueyes carne gorda Santa Fe . . . . 160.—
1 toro buena carne Santa Fe . . . . 100.—
4 vacas carne gorda Santa e . . . . 123.—
4 vacas carne gorda Santa Fe . . . . 97.—
4 vacas carne gorda Santa Fe . . . . 118.—
4 vaquillonas carne gorda Santa Fe . . . . 82.—
3 vaquillonas buena carne íde m. . . . . 65.—

Crotto Hnos.—
19 vacas carne gorda Santo Domingo . . . . 122.—
22 novillos carne gorda Cañuelas . . . . 133.—
12 novillos carne gorda Baradero . . . . 145.—
5 novillos carne groda Baradero . . . . 118.—
20 terneros buenos Baradero . . . . 61.—
24 terneros regulares Baradero . . . . 43.—
16 terneros regulares Baradero . . . . 45.—
4 terneros regulares Baradero . . . . 40.—

Devoto y Cía. Tomás—
11 novillos flacos San Luis . . . . 80.—
6 novillos flacos San Luis . . . . 85.—
11 novillos flacos San Luis . . . . 70.—

Errea e hijo Antonio—
10 novillo scarne gorda Dorrego . . . . 131.—

Frers Julián—
69 vacas g. y carne gorda Saladillo . . . . 105.—

Gioja y Etchart—
15 vaquillonas g. y carne gorda Sulpacha . . . . 105.—
2 vacas gordas Sulpacha . . . . 130.—
2 novillitos flacos Sulpacha . . . . 35.—
5 vaquillonas flacas Sulpacha . . . . 55.—

Goñi e hijos Ignacio—
17 novillits carne goorda E. Ríos . . . . 90.—
2 terneros regulares Entre Ríos . . . . 45.—
1 novillo carne gorda Entre Ríos . . . . 115.—
6 vacas g. y carne gorda ídem . . . . 105.—
11 novillitos buena carne ídem . . . . 70.—

Lalor Juan—
7 vaquillonas flacas Córdoba . . . . 60.—
11 vacas buena carne Córdoba . . . . 73.—
5 novillitos buena carne Santa Fe . . . . 73.—
9 novillos buena carne ídem . . . . 93.—
12 novillos buena carne ídem . . . . 90.—
4 novillos carne gorda Santa Fe . . . . 120.—
3 novillos buen acarne G. Belgrano . . . . 98.—
4 novillos g. y c. gorda ídem . . . . 106.—
20 novillos m. gordos ídem . . . . 197.—
3 novillos buena carne ídem . . . . 97.—
1 vaca g. y carne gorda Santa Fe . . . . 109.—
2 vacas carne gorda ídem . . . . 100.—
4 vacas carne gorda ídem 107.50
10 vacas carne gorda Lincoln . . . . 94.—
10 vacas carne gorda Lincoln . . . . 42.—

Lanusse Pedro y Antonio—
1 vaca flaca Santa Fe . . . . 37.—
2 vacas buena carne Santa Fe 72.50
2 terneros mamones Santa Fe . . . . 10.—
1 novillo carne gorda Santa Fe . . . . 104.—
4 vaquillonas flacas Santa Fe . . . . 54.—
5 novillitos buena carne Santa Fe 67.50
4 vaquillonas flacas Santa Fe 56.50
1 novillo buena carne Santa Fe . . . . 104.—
5 novillitos buena carne Santa Fe . . . . 66.—
5 vacas buena carne Santa Fe 76.50
3 vacas buena carne Santa Fe . . . . 65.—
6 vacas buena carne Santa Fe 75.50
2 vacas gordas Córdoba . . . . 128.—
8 vacas m. especiales Córdoba . . . . 168.—
11 vacas m. especiales Córdoba . . . . 159.—
13 vacas especiales Córdoba . . . . 148.—
1 vaca carne gorda G. Pintos . . . . 100.—
1 ternero bueno C. Tejedor 57.50
11 novillos g. y carne gorda ídem . . . . 146.—
12 novillos carne gorda Junín . . . . 166.—
1 ternero mamón Junín . . . . 24.—
17 vacas carne gorda ídem . . . . 112.—
16 vacas carne gorda Rojas . . . . 105.—
15 vacas carne gorda Rojas 122.50
10 vacas carne gorda Entre Ríos 114.50
15 vacas carne gorda Entre Ríos 103.50
15 vacas carne gorda ídem . . . . 87.—
10 vacas m. gordas Entre Ríos . . . . 141.—

Mathieu y Cía.—
13 novillos carne gorda Lincoln . . . . 140.—
12 novillos carne gorda ídem . . . . 130.—
20 novillos carne gorda ídem . . . . 125.—

Martínez de Hoz Hnos.—
18 novillitos gordos G. Belgrano . . . . 118.—
2 novillitos carne gorda G. Belgrano . . . . 105.—

Peña y Cía. Julio L.—
10 vacas carne gorda Las Flores . . . . 123.—
28 terneros regulares R. Oriental . . . . 48.—

Sansot Beltrán—
29 vacas carne gorda La Pampa . . . . 116.—
26 vacas carne gorda La Pampa . . . . 102.—

Santamarina e hijo—
4 novillos carne gorda Santa Fe . . . . 130.—
2 terneros buenos Santa Fe . . . . 55.—

Salaberry y Bercetche—
4 vacas carne gorda Entre Ríos . . . . 91.—
7 vacas buena carne Entre Ríos . . . . 90.—
3 novillos buena carne Entre Ríos . . . . 111.—
6 novillitos buena carne Entre Ríos . . . . 88.—
2 vacas buena carne Entre Ríos . . . . 76.—
3 vaquillonas buena carne ídem . . . . 82.—
1 ternero regular Entre Ríos . . . . 45.—
8 terneros regulares Entre Ríos . . . . 44.—
3 terneros regulares Entre Ríos . . . . 29.—
8 novillitos flacos Entre Ríos 46.50
27 novillitos gordos Entre Ríos . . . . 117.—
1 ternero regular Santa Fe . . . . 29.—
1 vaca flaca Santa Fe . . . . 60.—
1 novillito flaco Santa Fe 69.50
4 vaquillonas flacas Santa Fe . . . . 48.—
5 novillos buena carne Santa Fe . . . . 80.—
3 vacas buena carne Santa Fe 85.50
1 ternero regular Santna Fe . . . . 40.—
7 novillitos buena carne ídem 81.50
1 novillo carne gorda Santa Fe . . . . 130.—
2 bueyes gordos Santa Fe . . . . 202.—
2 bueyes gordos Santa Fe . . . . 189.—
3 novillitos carne gorda aSnta Fe 166.50
8 bueyes gordos Santa Fe . . . . 181.—
5 vacas flacas B. Mitre 72.50
7 vaquillonas flacas B. Mitre . . . . 56.—
2 vacas carne gorda B. Mitre . . . . 110.—

Unzué Alzaga y C.—
11 vacas carne gord aSanta Fe . . . . 135.—
1 vaca buena carne Santa Fe . . . . 90.—

Urtasun e hijos Martín—
22 novillos gordos T. Lauquen . . . . 195.—
36 novillos carne gorda ídem . . . . 170.—
10 vacas m. gordas ídem . . . . 140.—
7 vacas carne gorda ídem . . . . 125.—
18 vaquillonas buena carne ídem . . . . 90.—
10 vaquillonas carne gorda ídem . . . . 108.—

VENTAS DE CERDOS

$ el kilo

Bargó, Lascurain y Etchegaray—
75 cerdos flacos Saladillo 0.28

Amoretti Cayetano—
50 cerdos buenos Pergamino 0.35

Crotto Hnos.—
49 cerdos buenos Pehuajó 0.34

Estrugamou Fernando—
24 cerdos flacos Bragado 0.27
20 cerdos especiales Salto 0.36

De Lellis y Fages Hnos.—
20 cerdos especiales G. Alvear . . . . 0.37 1|2
20 cerdos especiales Saladillo 0.38
20 cerdos especiales Saladillo 0.39

Gioja y Etchart—
45 cerdos especiales Viamonte 0.41
42 cerdos especiales Saladillo 0.39
20 cerdos regulares 25 de Mayo 0.32

Lalor Juan—
20 cerdos especiales La Plata . . . . 0.40 1|2

Lizarralde Hnos.—
20 cerdos regulares Brandzen 0.31

Turco y Raffo—
20 cerdos buenos Saladillo 0.36

MERCADO DE LANARES TABLADA

Cierra el mercado en la presente semana, con cotizaciones encalmadas no obstante de la reducida entrada de hoy, debido al poco interés que demuestran los compradores en las operaciones.

Para capones tipo exportación, la plaza mantuvo en la mañana de hoy, algo más de animación, aunque en sus precios no pudo observarse mayores cambios favorables.

La entrada del día fué de 1556 animales, habiéndose vendido durante la mañana 3893 cabezas, repartidas en esta forma:

Compañía Sansinena 194, La Blanca 2036, Argentino Central 163, Armour 305, y 900 para los matarifes locales.

Los precios extremos de la mañana fueron los siguientes:

Capones para frigorífico, desde	$	12.30 a 15.50
Id. para matadero	"	16.30 a 17.40
Ovejas para matadero	"	7.60 a 16.20
Borregos para matadero	"	5.80 a 8.30
Borregos para frigorífico	"	9.— a 11.20

VENTAS DE HOY

Salaberry y Bercetche—
300 ovejas Matadero De Bary 10.50
20 ovejas Matadero De Bary 10.30
34 ovejas Matadero Ducas . . . . 14.—
98 ovejas Matadero Ducas 12.10

Lanús Florencio y Ado.—
36 capones Matadero Santa Rosa . . . . 17.—
34 capones Frigorífico Santa Rosa 15.50
130 capones Frigorífico Santa Rosa . . . . 14.—

Schreiler D. Hers y Cía.—
40 ovejas Matadero Córdoba 7.60
30 borregos Matadero Córdoba . . . . 7.—

Mantel y Cía.—
47 ovejas Matadero Gil . . . . 12.—
43 borregos Frigorífico Gil 11.20

Sansot Beltrán—
198 capones Frigorífico Molina 14.50

Dulox y Rivera Ocantos—
58 capones Frigorífico Tapalqué 15.30
30 capones Matadero Tapalqué 17.30

Velaz y Cía. Angel—
15 capones Matadero Ceballos 17.40
22 capones Matadero Ceballoos 16.30
70 borregos Frigorífico Timote . . . . 11.—
140 capones Frigorífico Fama . . . . 15.—

Chapar y Cía. Juan—
63 capones Frigorífico Lobería 12.30

Guillón y Cía. Rodolfoo—
16 borregos Frigorífico Alvear . . . . 9.—
82 borregos Matadero Alvear 8.30

Goñi e hijos Ignacio—
150 capones Frigorífico Lonquimay 14.70
43 borregos Frigorífico Lonquimay 12.70

Frers Julián—
130 borregos Matadero Udaquiola 7.80
60 borregos Matadero Udaquiola 7.30

Méndez y Cía. J. M.—
90 capones Frigorífico Ducas 13.10
30 borregos Frigorífico Ducas . . . . 10.—
30 ovejas Matadero ídem 13.50
23 ovejas Matadero ídem 16.20

Apheca y Cía. Juan—
233 borregos Frigorífico Anguil 8.80
100 ovejas Matadero Anguil 11.20
60 ovejas Matadero ídem 10.50

Lanusse Pedro y Antonio—
148 capones Frigorífico V. Gómez 14.30
40 capones Frigorífico V. Gómez 13.50
87 ovejas Matadero S. Mayol . . . . 13.—
163 capones Frigorífico Dorrego . . . . 14.—
70 ovejas Matadero El Socorroo 12.50
50 ovejas Matadero El Socorro 10.80
43 capones Frigorífico Macachín 12.80
26 borregos Matadero ídem . . . . 8.—

Estrugamou Fernando—
21 borregos Frigorífico Vedia . . . . 8.—
32 ovejas Matadero Vedia 12.60

Devoto Hnos. y Cía.—
51 ovejas Matadero Córdoba 10.30
200 borregos Matadero Córdoba . . . . 7.—
142 borregos Matadero Córdoba 6.80
20 borregos Matadero Córdoba 6.57
15 borregos Matadero Córdoba 7.51
110 borregos Matadero Córdoba 9.30
30 borregos Matadero Córdoba . . . . 7.—

ASAMBLEAS

Se ha citado a los seores accionistas de las siguientes sociedades:

"Nacional de Dependientes de Farmacia", para la asamblea general ordinaria que debe celebrarse mañana, a las 2.30 p. m., en México 1320.

"Ganadera y Comercial Victorino Rivera" (S. A.), para la asamblea extraordinaria que tendrá lugar mañana, a las 3 p. m., en calle Roca esquina Sarmiento.

REMATES DE MAÑANA

Judiciales. — Inmuebles

Casa en Paramaribo 1170. Base, $ 17.025. Mañana, a las 4 p. m. — Galimberti, Lagos y Cía.

—Propiedad Pasaje King 50. Base, $ 16.666. Mañana, a las 5 p. m. — Giménez Zapiola, Panelo y Cía.

—Casa en Bompland 1525 (Palermo). Base, $ 12.000. Mañana, a las 4 p. m. — V. S. Lobato y Cía.

—Casa en Congreso 5058. Base $ 7175. Mañana a las 5 p. m. — Carlos Olmi.

—Casa en Trelles 1307. Base $ 9388. Mañana a las 5 p. m. — J. V. Posada.

—Chacras y quinta en Lincoln. Base pesos 153 la hectárea. Mañana a la 1 p. m. — A. Bullrich y Cía.

—Finca chalet en Alta Gracia. — Sin base. Mañana a las 5 p. m. — Pedro N. González y Hno.

—Casa en Belgrano 2788. Mar del Plata. 560 varas cuadradas. Base $ 24.933.

—Casa en Córdoba 2033, id. 400 varas cuadradas. — Base $ 24.000.

—Casa en Moreno 2777, id. 1000 varas cuadradas. Base, $ 20.000. — Mañana a las 11 a. m. — Rodolfo P. Peracca.

—Cuator terrenos en Villa Balleste. 8 x 27 y 31 m. Sin base. Mañana a las 5 p. m. — Juan A. Rúa.

—Terreno edificado en Caballito. — Base $ 11 la vara. Mañana a las 5 30 p. m. — Valentín Santa María Lda.

—Casa en Paseo Colón 859 al 61. Base pesos 45.000. Mañana a las 4 p. m. — Carlos Olmi.

—Campo en Tres Arroyos. 261 hectárea. Base. $ 73.34 cada una.

—Terrenos en el mismo punto. Base pesos 1.33 el metro. Mañana a las 3 p. m. — Juan A. Martínez.

Particulares. — Inmuebles

Casa en Flores. Base $ 7.500.

—Casa en Palermo. Base $ 15.000.

—Casa al Sur, Rioja 1147 al 51. Base pesos 30.000.

—Mañana a las 4 y 5 p. m. — Bravo Barros y Cía.

—Chalet en Vélez Sársfield. Base $ 38.000. Mañana a las 4 p. m. — V. S. Lobato y Cía.

—Nueve casas y 26 terrenos en Mataderos. — Bases, las casas a $ 1.200 en cien mensualidades de 12 pesos y los terrenos a $ 500 en cien mensualidades de a 5 pesos cada una. Mañana a las 3 p. m. — Fürst, Zapiola y Cía.

—Dos terrenos en Lambaré, lindando al Este con el número 4541. Base, $ 20 la vara cuadrada. Mañana, a las 5 p. m. — Peralta Martínez y Serna.

Casa en Sud América 2500. Base, $ 3.500. Mañana, a las 4.30. — José Conti y Cía.

—Casa en Cabezón 2325. Base, $ 8.000. Mañana, a las 5 p. m. — Federico Boragri.

—Casa en Lavalle 3960. Base, $ 14.500.

—Al Sur, 2 propiedades en block. Vieytes 520 y 24. Base, $ 20.000.

—Casa en Cabrera 4874. Base, $ 11.500.

—Propiedad en Guayanas 5618. Base $ 15.000.

—Casa en Gorriti 4855. Base, $ 10.500.

—Propiedad en Wera 15. Base, $ 8.000. Mañana, de 3 a 6 p. m. — Risso Patrón y Cía.

—Dos propiedades en Cayena 1581 y Monte Dinero. Bases, $ 15.000 y $ 13.000, respectivamente. Mañana, a las 4.30.

—Casa en Garay y Av. La Plata. Base, pesos 10.500. A las 5.30. — Francisco Romano.

—Casa en Dungeness 1208. Base, $ 5.000. Mañana, a las 4.30 p. m. — F. Miguens Rey.

—Casa en Almagro. Base $ 10.000. Mañana, a las 4.30 p. m. — osé Bacigalupi.

—Terreno en Pino 3257 (Belgrano). Base, $ 15 la vara cuadrada. Mañana, a las 4.30. — Accame y Cía.

CASA VACCARO

ESTABLECIDA EN EL AÑO 1883

Para el Cambio General de Moneda y la compra y venta de Acciones y Títulos de renta Nacionales, Provinciales y Extranjeros, es la casa más recomendada de la República.

SEVERO VACCARO

AV. DE MAYO 646 - Buenos Aires

Supervielle y Cía.

BANQUEROS

150, SAN MARTIN, 154

U. T. 6230 y 6231 Av. C. T. 3493 C.

Administración de Propiedades e Hipotecas

Alquilan escritorios de todas dimensiones, comprendiendo en el alquiler luz, calefacción, y distribución de correspondencia, en la Galería General Güemes, Edificio Supervielle y Cía.

—Terreno en Floresta. Base, $ 3 la v. c. Mañana, a las 4 p. m. — Saúl Z. Herrera.

—Casa en José C. Paz. Base, $ 1.0000. Mañana, a las 5 p. m. — Rafael Viotti.

—5 lotes y una esquina en Quilmes. Base, $ 5 v. c. Mañana, a las 4 p. m. — Luis Mussi e hijo.

—19 lotes de terreno en San Martín. Sin base. Mañana, a las 4 p. m. — M. Villar Sáenz Peña y Vidal.

—Casita en Flores. Base, $ 3.300.

—Terreno en Av. Triunvirato y Thames. Base, $ 3.50 la v. c.

—Otro en Provincias Unidas, entre Homero y Avenida Bruiz. Base, $ 4.50 la v. c. Mañana, a las 3.30; 4.30 y 5.30 p. m. — Francisco Abalo.

—Casa en Senillosa 1471. Base, $ 6.800 m|n. Mañana, a las 4 p. m. — Sabas C. Varangot.

—Casa en Almagro. Rawson 152. Base, pesos 6.000. Mañana, a las 4 p. m. — Manuel T. Durán.

—Propiedad en Arredondo 2641. Base, $ 14.000. Mañana, a las 5 p. m. — Carlos Piazza.

—Casa en Bragado 5720. Sin base.

—Casa eColombres 1334. Base. $ 3.450.

—Casa en Av. Boedo 1522. Base. $ 15.000.

—Casita en Uspallata 3341. Base, $ 3.500

—Terreno en Ambato, entre San Francisco y Pepirí. Base, $ 2 la v. c. Mañana, de 3 a 6 p. m. — Francisco, Raynelli e hijo.

Banco de la Provincia de Buenos Aires

Cuatro casas en Lomas de Zamora. Bases, $ 2.000 la primera y $ 1.400 cada una de las restantes. Mañana, a las 4 p. m. — Bravo Barros y Cía.

—Dos campos linderos en Bragado. Primero, 72 hectáreas. Hipoteca, $ 2.800 y base, $ 4.700 m|n. Segundo, 82 hectáreas. Hipoteca, $ 4.200 y base, $ 6.900. Mañana, a las 10 a. m. — Barreda, Lossino y Cía.

Haciendas

Remate feria en General Rodríguez. Mañana, a la 1 de la tarde. — Eduardo Jolly.

—2.000 novillos en Santa Eufemia. Mañana, a la 1 p. m. — D. Ruiz.

—700 novillos, 50 ovejas y 10 yeguarizos en Pergamino. Mañana, a las 2 p. m. — Héctor J. Acuña.

—1.550 novillos y vacas y 200 yeguarizos en Carlos Casares. Mañana, a la 1.30 p. m. — Fernando L. Patrón.

—875 vacunos y 150 lanares en Mercedes (Buenos Aires). Mañana. — Bernardo M. Calderón.

—381 vacunos en Bragado. Mañana, a la llegada de los trenes. — Andrés Macaya.

—704 vacunos y 33 yeguarizos en Arribeños. Mañana, a las 3.30 p. m. — Franco y Racca.

—1.030 vacunos en Lobos. Mañana, a las 12 m. — Pedro S. Cueli.

—1.500 vacunos, 5.000 lanares y 500 yeguarizos en Saldungaray. Mañana, a las 12 m. — Brivio, Vannoni y Cía.

—2.000 vacunos, 3.800 lanares y 30 yeguarizos en Tres Arroyos. Mañana, a la 1 p. m. — Puchulu y Cía.

—600 novillos y vacas en 25 de mayo. Mañana, a la 1.30 p. m. — Cardoner y Sarracino.

—Hacienda vacuna y yeguariza en Diego Alvarez. Mañana, a las 3 p. m. — Harraz y Mendiluce.

—2.000 vacunos y 500 lanares en Chascomús. Mañana. — Mendiburu e Ireas.

—1.000 novillos y vacas en Las Heras. Mañana, a la 1 p. m. — Roque Passini.

—3.200 vacunos y 5.000 lanares en Suárez. Mañana. — Ebarlin y Cristeche.

Artículos generales

Judiciales

Galpones, máquinas de cortar hierro, bigornias, etc. Mañana, a las 2.30 p. m. — F. Astoul Bonorino.

—Galpones, caball rizas, rieles, chapas de zing, etc. Mañana, a las 10 a. m. — Arturo Demarco.

—Empeños vencidos. Mañana, a la 1 p. m. — Bric a Brac.

ADUANA

EXPORTACION DE PRODUCTOS DEL PAIS

Se han exportado en el día de ayer por el puerto de la capital, los siguientes productos:

Para Falmouth: 1.915 bolsas lino, con kilos 78.500.

Para Génova: 115 rollizos de quebracho, con 78.500 kilos; 1.975 bolsas trigo, con 110.000 kilos.

Para San Vicente, a órdenes: 400 mulas en pie; 1.100 bolsas maíz, con 62.600 kilos.

Para Nueva oYrk: 176 fardos lana, con kilos 79.200; 61.185 bolsas lino, con 3.638.030 kilos; 1.483.000 kilos de rollizos de quebracho.

Para Liverpool: 1.903 fardos lana, con kilos 841.910; 1.640 cajones carne conservada, con kilos 78.581; 1.643 cascos sebo, con 383.630 kilos; 20 fardos cerda, con 8.252 kilos; 8.993 bolsas afrechillo con 364.980 kilos; 5.040 bolsas semitín, con 200.030 kilos.

Para Dakar: 1.752 bolsas trigo, con 117.000 kilos; 3.206.000 kilos de trigo a granel.

Para Amsterdam: 24.912 bolsas lino, con kilos 1.574.028.

Para Río de Janeiro: 200 bolsas extracto de quebracho, con 10.000 kilos.

Para Filadelfia: 98.844 de huesos.

Para Londres: 1.163 reses carneros congelados, con 35.212 kilos; 14.895 cuartos vacunos congelados, con 1.238.989 kilos; 10.000 bolsas trigo, con 592.000 kilos; 136.970 kilos de trigo a granel; 2.276 bolsas semitín, con 90.680 kilos; 2.871 bolsas harina, con 182.308 kilos.

FLETES DE LA SEMANA

NOMBRE DEL BUQUE	Toneladas	Fecha de embarque	Puerto de embarque	Carga	Flete	DESTINO
Idaho	4.400	Marzo	San Lorenzo	Lino	147 ch. 6 p.	Reino Unido
Ardunti Mendi	5 200	»	Buenos Aires	Cereales	147 ch. 6 p.	» »
Iris	2.500	31 »	San Lorenzo	Cereales	145 ch.	» »
Crios	7.000	»	» »	»	150 ch.	» »
Athansius	6.200	»	» »	»	152 ch. 6 p.	» »
»	——		opción B. Blanca	—	mismo flete	— —
Pagassari	4 500	Marzo	San Lorenzo	Cereales	145 ch.	» »
Hércules	6.000	15 Abril	Buenos Aires	»	145 ch.	España
»	——	——	opción S Lorenzo		mismo flete	— —
Oquendo	4.500	» »	San Lorenzo	»	152 ch. 6 p.	Reino Unido
Mendi bil Mendi	5.700	Marzo	B. A. o La Plata	»	152 ch. 6 p.	» »
Priconossis	4.500	»	San Lorenzo	»	153 ch. 9 p.	» »
»	——		opción B A ó L P	»	151 ch. 3 p.	» »
Escrik	7.000	Marzo	B. Blanca	»	145 ch.	» »

MARÍTIMAS

Marea y viento

Desde las 6 hasta las 9 a. m. de hoy, segúr el semáforo del Riachuelo:

6 a. m., 20 pies 8 pulgadas; viento N.
7 a. m., 20 pies 8 pulgadas; viento N.
8 a. m., 20 pies 4 pulgadas; viento N.
9 a. m., 19 pies 8 pulgadas; viento N.
5 pies más en el canal norte.

Vapores esperados

Vapor nacional Novillo, de Paranaguá, en el dique 4, con carga, entró a las 7 a. m.

Id. inglés Hostilius, de Nueva York, en el dique 2, con carga general.

Id. norteamericano Saramacca, de Santos, en el dique 1, vacío.

Id. inglés San Melito, de Tampico, en el dock sud, con petróleo.

Id. norteamericano Crifton Hall, de Nueva York, en el dique 4, con pasajeros y carga general, entró a las 9.30 a. m.

Id. inglés Keloinbank, de Zárate, en el dique 2, a completar cargamento.

Id. chileno Gobernador Bories, de Villa Constitución, en el dique 1, a completar cargamento.

Id. paraguayo Manuel, de la rada, en la Boca, en lastre.

Mañana: vapor nancional Juanita, de Porto Alegre, con carga.

Id. inglés Harmodius, de Londres, en el dique 2, con carga general.

Vapores a salir

Vapor inglés Fairport, de la dársena sud para Rosario, en lastre.

Id. id. Raphael, de la dársena norte para Nueva York, con frutos.

Id. nacional Asturiano, de la dársena sud para Punta Arenas, con pasajeros y carga.

Vapores de los ríos

Llegaron: Lisboa, Ciudad de Montevideo y Cabo Santa María, de Montevideo: Viena, de Salto y escalas; Golondrina, de Gualeguaychú; y Luna, de Carmelo.

Salen: María Manuela y Paso de los Libres, para Asunción y escalas; Golondrina, para Gualeguaychú; Lisboa, a las 7 p. m., Ciudad de Montevideo, a las 10 p. m. y Cabo Santa María, a las 10 p. m., para Montevideo.

Mañana llegarán: Ciudad de Buenos Aires y Cabo Corrientes, de Montevideo, y Guarany, de Asunción y escalas.

Mañana saldrán: Luna, a las 8 a. m., para Carmelo; Berna, a las 10 a. m., para Asunción y escalas; Londres, a las 11 a. m., para Salto y escalas; Ciudad de Buenos Aires, a las 10 p. m. y Cabo Corrientes, a las 10 p. m., para Montevideo.

Línea de la costa sud

Roma, salió el 16 de ésta para Puerto Madryn.

Asturiano, salió hoy de la dársena sud para Punta Arenas.

Presidente Quintana, saldrá el 24 de la dársena sud para Caleta Oliva.

Madrid, saldrá el 25 de la dársena sud para Puerto Madryn.

Brasil, saldrá el 24 de la Boca para San Antonio.

Quebracho Argentino, salió el 17 de la dársena sud para Bahía Blanca.

Argentino, de Punta Arenas para ésta, salió hoy de Deseado.

Pomona, saldrá hoy de ésta para Bahía Blanca.

Mascota, salió el 17 de Patagones para Bahía Blanca y ésta.

Unión, llegó el 16 a Patagones procedente de ésta.

Atlántico, de ésta para Punta Arenas, llegó ayer a Deseado.

Línea del Brasil

Novillo, procedente de Paranaguá llegó hoy a ésta.

Toro, procedente de Porto Alegre llegó ayer a ésta.

Juanita, procedente de Porto Alegre, llegará mañana a ésta.

Ternero, salió ayer de ésta para Río de Janeiro.

Dálmata, saldrá el 21 de Antonina para ésta.

Vapores en viaje

Inglés Demerara, salió el 31 de enero de La Plata para Liverpool.

Id. Amazon, de Liverpool, para ésta, salió el 4 de Lisboa, a las 6 p. m.; llegará a ésta el 23.

Id. Darro, de Liverpool para ésta, salió el 10 a las 6 p. m. de Lisboa.

Id. Deseado, de Liverpool para ésta, salió ayer de Santos; llegará el 22 a ésta.

Id. Orita, de Liverpool para Montevideo y Pacífico, salió hoy de Río de Janeiro.

Id. Araguaya, procedente de ésta llegó el 9 a Liverpool, sin novedad.

Id. Oronsa, del Pacífico para Liverpool, salió el 6 de Montevideo.

Id. Victoria, de Liverpool para el Pacífico, salió el 5 de Punta Arenas y de Valparaíso debe haber salido el 14.

Id. Byron, salió el 3 de ésta para Nueva York.

Id. Vasari, saldrá hoy de Nueva York para ésta.

Id. Highland Piper, llegó el 13 a Londres procedente de La Plata.

Id. Highland Rover, salió el 25 de enero de La Plata para Londres.

Id. Highland Pride, salió el 16 de La Plata para Londres.

Id. Highland Scott, salió el 8 de La Plata para Londres.

Id. Highland Loch, de Londres, es esperado hoy en ésta.

Id. Vauban, salió el 5 de Nueva York para ésta.

Id. Verdi, procedente de La Plata llegó el 14 a Nueva York, sin novedad.

Id. Vestris, salió el 17 de La Plata para Nueva York.

Id. California, procedente del Pacífico llegó el 6 a Liverpool, sin novedad.

Id. Magallan, salió el día 4 de Coronel para Liverpool; hará escalas en Punta Arenas y Montevideo.

Id. El Paraguayo, salió el 17 de La Plata para Liverpool.

Id. Highland Laddie, salió el 3 de Londres para ésta.

Id. Highland Glen, salió el 10 de Londres para ésta.

Id. Highland Corrie, salió el 17 de Londres para ésta.

Holandés Frisia, procedente de ésta llegó hoy a Amsterdam, sin novedad.

Id. Gooiland, salió el 14 de Amsterdam para ésta.

Id. Hollandia, de Amsterdam para ésta, saldrá hoy de La Coruña.

Id. Gelria, de Amsterdam para ésta, saldrá hoy de Pernambuco.

Id. Tubantia, de ésta para Amsterdam, pasó el 14 por Fernando Noronha; es esperado en Lisboa el 22.

Id. Drechterland, salió el 1.o de Amsterdam para ésta.

Id. Zeelandia, salió ayer de ésta para Amsterdam.

Francés Provence, de Marsella para ésta, salió el 3 de Dakar.

Id. Sequana, de Burdeos para ésta, salió el 9 de Lisboa.

Id. Flandre, de Burdeos para ésta, salió el 10 de Lisboa.

Id. Pampa, salió el 10 de Marsella para ésta.

Id. Garonna, de ésta para Burdeos, salió el 16 de Santos.

Id. Samara, de ésta para Burdeos, salió el 10 de Río de Janeiro.

Id. Liger, de ésta llegó el 8 a Burdeos, sin novedad.

Id. Mont Cenis, de Marsella para ésta, salió el 30 de Dakar.

Español Infanta Isabel, salió el 17 de ésta para Barcelona.

Id. Catalina, llegó el 14 a ésta procedente de Barcelona.

Id. León XIII, de ésta para Bilbao, salió el 16 a las 12 p. m. de Santos.

Id. P. de Satrústegui, de Bilbao para ésta, debe salir hoy de Cádiz.

Id. Reina Victoria Eugenia, de ésta para Barcelona, salió el 16 de Tenerife.

Id. Infanta Isabel de Borbón, de Barcelona para ésta, pasó el 14 a las 7 p. m. por Ecuador.

Italiano Garibaldi, salió el 16 de ésta para Génova.

Id. Tomaso di Savoia, salió el 16 de Génova para ésta.

Id. Principe di Udine, de ésta para Génova, salió el 9, a las 8 p. m., de Santos.

Id. Indiana, procedente de Génova, llegó el 16 a ésta.

Id. Cavour, salió el 17 de Génova para ésta.

Nacional Moinho Fluminense, de ésta para Francia, salió el 13 de Río de Janeiro.

Entradas y salidas de buques de Ultramar, habidas en el puerto de la Capital, desde las 8 a. m. de ayer, hasta las 8 a. m. de hoy.

Entradas: vapor nacional Novillo, pailebot americano Isabel B. Wily.

Salidas: vapor holandés Zeelandia, id. inglés Black Prince, id. americano Mundale, pontón nacional Dora.

Movimiento habido en el puerto de la capital en el día de ayer

Descargan en dársenas y diques, 14 vapores; Riachuelo, 13 vapores.

Cargan en dársenas y diques, 22 vapores; Riachuelo, 7 vapores.

Giros otorgados

Meissonier, dique 4, sección 4.a, a descargar, por 8 días.

Crofton Hall, dique 4, sección 8.a, a descargar, por 12 días.

Hostilius, dique 2, sección 2.a, a descargar, por 12 días.

Mont Genis, dique 3, sección 1.a, a descargar, por 3 días.

Kelvindale, dique 4, parte Este, plazoleta, a embarcar, por 4 días.

Kelvinbank, dársena norte, fondeado, a embarcar, por 3 días.

Antonito Dodero, Boca, sección removido, a cargar, por 2 días.

Escelsior, Boca, sección removido, a cargar, por 5 días.

Félix Paraguayo, dársena sud, parte Oeste, a descargar, por 1 día.

Lluis, Barracas, frente a Bremen, a descargar, por 10 días.

P. de Obligado, dársena norte, en segunda del Indiana, a trasbordar, por 2 días.

Stromboli, dock sud, a descargar, por 8 días.

Holanda, Barracas, frente a Pea, a descargar, por 7 días.

Voltaire, dock sud, a embarcar, por 6 días.

Movimiento habido en el puerto de la capital en el día de hoy

Descargan en dársenas y diques, 14 vapores; Riachuelo, 12 vapores.

Cargan en dársenas y diques, 22 vapores; Riachuelo, 7 vapores.

Giros otorgados

Highland Loch, dique 4, sección 3.a, a descargar, por 3 días.

Harmodius, dique 3, sección 3.a, a descargar, por 7 días.

Juanita, dique 4, sección 7.a, a descargar, por 2 días.

Lynton Grange, dique 2, sección 4.a, a descargar, por 10 días.

Rabbique, dique 1, sección Oeste, a descargar, por 4 días.

Daldorch, dársena norte, sección 5.a, a embarcar, por 3 días.

Catalina, dársena norte, sección 3.a, a embarcar, por 5 días.

Julia Park, dique 1, sección 4.a, a cargar, por 2 días.

Kelvinbank, dique 2, elevadores, a cargar, por 2 días.

G. Bories, dique 1, sección 4.a, a cargar, por 5 días.

Waneta, dársena sud, parte Este, a descargar, por 1 día.

F. Josefa, Barracas, ribera norte, a descargar, por 3 días.

Dochra, dock sud, a embarcar, por 6 días.

Orkild, Boca, frente a Bomberos, a descargar, por 10 días.

Clumberland, Boca, frente al ferrocarril Sud, a descar, por 5 días.

AVISOS VARIOS

TALLER DE PINTURAS
DE JUAN J. GUERRA
PRESUPUESTOS GRATIS
CIUDAD O CAMPAÑA
SAN SALVADOR 3869

Maasland, dique 1, parte Este, a cargar, por 4 días.

P. de Toneleros, Barracas, frente a Merlo, a descargar, por 2 días.

Vapores correos a salir

Febrero 20: vapor inglés Orita, llevará correspondencia para la fragata Presidente Sarmiento, Punta Arenas, Malvinas, Chile, Perú, Ecuador, y Panamá, hasta la s4 p. m. sin alcance.

Febrero 21: vapor italiano Indiana, llevará correspondencia para Brasil, Senegal e Italia hasta las 2 p. m. sin alcance.

Febrero 25: vapor inglés Amazón, llevará correspondencia para Brasil, Australia, Nueva Zelandia, Sud Africa, Cabo Verde, España, Bélgica, Francia, Gran Bretaña, Suiza, Italia, Grecia, Egipto y Portugal: franqueo simple hasta las 8 a. m. y con alcance hasta las 4 p. m.

Vapores correos a llegar

Febrero 21: vapor inglés Highland Loch, distribuirá correspondencia de Europa hasta el 17 de enero.

Febrero 22: vapor español Infanta Isabel de Borbón, distribuirá correspondencia de Europa y Brasil hasta el 25 de enero.

Los vapores "A" de la Mala Real

El Amazon, de la Mala Real Inglesa, que llegará procedente de Liverpool el día 23 del corriente, saldrá de la dársena norte el 25, a las 4 p. m., en lugar de las 10 a. m.

Todos los paquetes de la letra "A"; desde la próxima semana, saldrán de la dársena norte todos los días jueves, a las 4 p. m.

Los pasajeros del vapor Orita

Salió hoy de Río de Janeiro este paquete en viaje de Liverpool para Montevideo y Pacífico; los pasajeros que trae para ésta llegarán con el vapor de la carrera el día 24, y los pasajeros que se dirigen para el sud en viaje de recreo, saldrán de la dársena sud con el vapor de la carrera el día 22, a las 10 p. m.

Prácticos de turno para los vapores de salida

Del puerto: 27 Andrés Rubinich, 28 Stabro Marino, 29 Eugenio Maggi, 30 José Corradi, 31 Pedro Bulle, 32 Rosario D'Antoni, 33 Salvador D'Antoni, 34 Jorge Bakmaz, 35 Miguel Siludaski, 36 Miguel Seferovich, 37 Melchor Dominkowich, 38 Vicente Damianich, 39 Salvador Fresone, 40 Joaquín Fabiano.

De los ríos de la Plata, Paraná y Uruguay: 4 Faustino Pissi, 5 Manuel Fernández, 6 Pedro Maggio, 7 Severino Dahl, 8 Antonio Bonsignore, 9 Jorge Bogunovich, 10 Odin Tidemand, 11 José F. Patrón, 12 Manuel Consigliere.

Dirección Patentes de Invención y Marcas de Fábrica, de Comercio y de Agricultura

Marcas solicitadas el 18 de febrero de 1916.

Actas Nos. 51.611 a 51.614. — Blanco Hnos. y Chiappe. — Substancias y productos usados en la medicina, clase 2; confecciones, calzado, perfumería etc., clase 16; substancias y productos usados en la medicina etc., clase 2; y confecciones, calzado, perfumería, etc., clase 16.

Acta N.o 51.615. — Saffi Bertani. — Substancias alimenticias, clase 22.

Acta N.o 51.616. — Carlos Romero de Torres. — Específicos medicinales, clase 2.

Acta N.o 51.617. — Juan Tollis e hijo. — Carros, carruajes y elementos de transporte en general, clase 12.

Actas Nos. 51.618 a 51.623. — Perry y Co. Ltd. — Plumas metálicas para escribir, clase 18.

Acta N.o 51.624. — Peter Dawson Limited. — Whisky en general, clase 23.

Acta N.o 51.625. — Frazer Lubricator Company. — Grasas lubrificantes, clase 3.

Acta N.o 51.626. — National Oatt Company. — Un preparado alimenticio, clase 22.

Acta N.o 51.627. — Central California Canneries. — Frutas y legumbres en conserva, clase 22.

Acta N.o 51.628. — Robert Grant y Co. — Una publicación, clase 18.

Acta N.o 51.629. — Gardian Assurance Co. Ltd. — Publicaciones, clase 18.

Acta N.o 51.630. — The Standard Life Assurance Company. — Publicaciones, clase 18.

Actas Nos. 51.631 y 51.632. — Mathieu y Cía. — Ferretería, quincallería etc., clase 10 y artículos para fumadores, clase 21.

Acta N.o 51.633. — Lindwedel, Scheeyer y Cía. — Betunes en general, clase 11.

Acta N.o 47.566 (substituída). — A. Dumit y Hno. — Vinos, clase 23.

Acta N.o 48.917 (substituída). — Artículos para fumadores, clase 21.

OBLIGADO y Cía.

AGENTES DE PATENTES Y MARCAS — B. MITRE 343

ESPECTACULOS

TEATROS

SAN MARTIN. — ESMERALDA 257. — COMPAÑÍA argentina de ópera. La primera formada a base de elementos nacionales). — Maestros directores y concertadores: Cav. Armando Galleani y Francisco Rando. — Hoy la ópera en cuatro actos AIDA. — Platea, 2.50 $.

COMEDIA. — C. PELLEGRINI 248. — COMPAÑÍA de zarzuela dirigida por Miguel Lamas. — Hoy: a las 6 p. m.: EL PAIS DE LAS HADAS y a continuación couplets por la tiple cómica María Tubau. — A las 8.45: LA CASA DE QUIROS, EL PAIS DE LAS HADAS, LA CASA DE QUIROS y a continuación couplets por María Tubau. — Platea, 1 $ por sección. El lunes estreno: AMOR ENMASCARADO.

APOLO. — CORRIENTES 1386. — COMPAÑÍA DE zarzuela española Montero-Gallego. — Primer actor y director Eliseo San Juan. — Maestro concertador y director de orquesta, Felipe Torres. — Hoy: LA VIEJECITA, MUÑECOS ARTIFICIALES, LA VERBENA DE LA PALOMA. — Platea, 0.80 $ por sección.

MARCONI. — RIVADAVIA 2330. — COMPAÑÍA española de operetas y zarzuelas Aída Arce. — Maestros directores: Samuel Arce y Carlos Pibernat. — Hoy: la opereta en tres actos Eva. — Platea, 1.50 $.

AVENIDA. — AVENIDA DE MAYO 1222. — COMPAÑÍA española de zarzuela. — Director artístico, Manuel F. Palomero. Primer actor, Miguel Ligero. — Director de orquesta Felipe Torres. — Hoy: LA PATRIA CHICA, LA CARNE FLACA, LA NIÑA DE LOS BESOS. — Platea, 1 $ por sección.

NUEVO — CORRIENTES 1528. — COMPAÑÍA cómica nacional y de variedades. Primer actor, cómico, Enrique Muiño. Primera actriz de carácter, Aurelia Ferrer. — Maestro director de orquesta, Antonio Lozzi. — Espectáculo por secciones. — Hoy: LAS PROVINCIANAS, DON QUIJOTE DE GANGA, EL BUEN LADRON y baile por La Criollita, DON CYRANO y bailes por La Criollita. — Platea, 0.80 $ por sección.

MAYO. — AVENIDA DE MAYO Y LIMA. — COMPAÑÍA de variedades. Espectáculo por secciones especial para familias. — Hoy dos funciones. — Tarde: Yalita Varela, Ramasiglia, The Rukolins, La Gazela, La Sevillita, Los Fresquet, La Cuyanita, Mirko, Richiardi, Corona. — Platea: sección sencilla, 0.20 $; doble, 0.30 $. — Noche: La Cuyanita, La Wally, Corona, La Gazela, Mirko, Ramasiglia, Los Fresquet, La Sevillita, Corona, Yalita Varela, The Rukolins, Mirko, Richiardi. — Platea: sección sencilla, 0.20 $; doble, 0.40 $.

BUENOS AIRES. — CANGALLO 1043. — ESPECTÁCULO de biógrafo y variedades. — Hoy: Variado programa cinematográfico y números de variedades por notables artistas.

BATTAGLIA. — (ANTES NACIONAL NORTE). — Santa Fe 1870. — Compañía cómica-dramática nacional dirigida por el primer actor José Gómez, en la que figura la primera actriz característica Herminia Mancini. Primera actriz, Matilde Rivera. — Hoy, debuto de la primera actriz Matilde Rivera, con el drama en tres actos ALMA GAUCHA. — Platea, 1 $.

VARIEDADES. — PLAZA CONSTITUCION. — Compañía criolla de atracciones y variedades Reynaldi-Bebecito. — Hoy: Variado programa. El drama JULIAN GIMENEZ. — Platea, 1.20 $.

VARIEDADES Y CIRCOS

CASINO. — MAIPU 336. — COMPAÑÍA DE VAriedades y atracciones. — Hoy: Variado programa tomando parte todos los artistas. La compañía Molasso representará las pantomimas SUEÑO DE ARTISTA y LA PETITE GOSSE. — Entrada general, 1 peso.

ROYAL THEATRE. — CORRIENTES 839. — GRAN compañía nacional de revista y operetas. — Hoy: LA HORA DEL VICIO, LA REINA PAPA, LOS CAPRICHOS DE MESALINA. — Platea, 1 $.

PARQUE JAPONES. — CALLAO Y PASEO DE Julio. — Diversiones al aire libre. Teatro Romano. Atracciones mecánicas, Ferrocarril escénico, El Bobby, Water-Chute, Las Olas, Rueda gigante, Canal misterioso, Aeroplano, Exhibición de indios, Los Himalayas, Bandas de música. Domingos y días feriados, tarde y noche, fuegos artificiales. — Entrada días hábiles, tarde, una persona mayor con cuatro niños, 1 $. — Noche y domingos, tarde 1 $. Niños 0.30 $.

CIRCO ANSELMI. — LAVALLE Y LARREA. — Compañía acrobática y de dramas nacionales. Próximamente debuto de la nueva compañía.

SKATING RINK L'AIGLON — FLORIDA 146. — Patinaje sobre ruedas. Tres secciones diarias: mañana, tarde y noche. Gran banda Sesso.

FRONTON BUENOS AIRES, CORDOBA 1130. — Hoy a las 9.15 p. m., gran festival a beneficio del Asilo José C. Paz. Dos partidos de pelota. El primero a 35 tantos, entre Claudio y Eguia, contra Cazalis I y Martín. El segundo a 35 tantos, entre Marquinés y Arnedillo contra Baracaldés Cazalis II y Larrinaga.

OPERA. — CORRIENTES 860. — CARNAVAL DE 1916. — Seis bailes de máscaras y particular en las noches del 4, 5, 6, 7, 11 y 12 de marzo. — Palcos bajos y balcón, 200 $; palcos altos, 100 $; palcos de cuarta galería, 50 $; abono a los seis bailes. La secretaría del teatro, Suipacha 359, queda abierta de 10 a 12 a. m. y de 2 a 5 p. m.

COLISEO. — CARNAVAL DE 1916. — EMPRESA J. Salvucci. — Abono a los seis bailes de máscaras que se realizarán en las noches del 4, 5, 6, 7, 11 y 12 de marzo: Palcos bajos y balcones, 140 $; palcos altos, 50 $; libreta de 10 entradas, 35 $. Dirigirse a la secretaría del teatro de 10 a 12 m. y de 4 a 6 p. m. todos los días.

POLITEAMA ARGENTINO. — CORRIENTES 1470. — Carnaval de 1916. — Seis bailes de máscaras y particular, en las noches del 4, 5, 6, 7, 11 y 12 de marzo. Orquesta típica nacional. Concurso de premios. Abono por los seis bailes: palcos bajos y balcón, 80 $; palcos altos, 40 $.

SAN MARTIN. — ESMERALDA 257. — CARNAVAL de 1916. — Seis bailes de máscaras y particular, en las noches del 4, 5, 6, 7, 11 y 12 de marzo. Precios populares.

CASINO. — MAIPU 336. — CARNAVAL DE 1916. — Seis bailes de máscaras y particular, en las noches del 4, 5, 6, 7, 11 y 12 de marzo. Orquesta de 25 profesores. — Entrada para caballeros, 3 $. Señoras gratis. — Queda abierto el abono para estos bailes en la boletería del Casino.

CINEMATOGRAFOS

PALACE THEATRE. — CORRIENTES 757. — Hoy función tarde y noche: Amor y patriotismo, La murete del rey de los diamantes.

SELECT. — SUIPACHA 482. — HOY FUNCION tarde y noche: La secretaría de asuntos frívolos, Por la libertad.

EMPIRE THEATRE. — CORRIENTES Y MAIPU. — Hoy función tarde y noche: Pájaro nocturno, Flores del amor y flores de muerte, El collar de la marquesa.

CINE OPERA. — CORRIENTES 843. — HOY FUNción tarde y noche: Variado programa con estrenos.

SPLENDID THEATRE. — SANTA FE 1848. — HOY función tarde y noche: Amor en noche de mudanza, Carlitos contra todos.

LAVALLE. — LAVALLE 921. — HOY FUNCION tarde y noche: Humanidad.

ELECTRIC PALACE. — LAVALLE 836. — HOY función tarde y noche: El destino ciego.

PETIT PALACE. — LIBERTAD 976. — HOY FUNción tarde y noche: Amor y patriotismo, La muerte del rey de los diamantes.

SMART PALACE. — CORRIENTES 1279-1283. — Hoy función tarde y noche: El valle del silencio, La reina del aire, El ojo del diablo.

IMPERIAL — CANGALLO Y ESMERALDA. — HOY Carlitos contra todos, Carlitos en el teatro, La alegre vida del estudiante, Deuda de odio.

EXCELSIOR — CORRIENTES 3235. — HOY FUNción tarde y noche: Variado programa con estrenos.

CRYSTAL PALACE. — CORRIENTES 1550. — HOY función tarde y noche: Los horrores de la guerra, El capitán Blanco.

MIGNON PALACE. — JURAMENTO 2433. — HOY función tarde y noche: El regalo de Tripitas.

THE AMERICAN PALACE. — CORDOBA Y CAllao. — Hoy función tarde y noche: La fuga de Carlitos, Mabel y Carlitos toman la rueda

DON JUAN DE GARAY. — GARAY 2461. — Hoy función tarde y noche: Víctima de ...

BIJOU SALON. — PUEYRREDON 9... — Hoy función tarde y noche: El misterio del mar, la que va de ayer a hoy.

DE LAS FAMILIAS. — CABILDO Y F. LACROze. Hoy función tarde y noche: Variado programa con estrenos.

ESLAVA. — SUIPACHA 464. — HOY FUNCION tarde y noche: La caja negra. Noche: Los tres mosqueteros.

PETIT COLON. — CORDOBA 2930. — HOY FUNción tarde y noche: La espada de Damocles, familia.

CINE SALON PARIS. — IRIGOYEN 1374. — Espectáculos escogidos para familias. — Todos los días grandes estrenos.

GRAN SALON ALMAGRO. — RIVADAVIA 38... — Hoy función tarde y noche: Variado programa con estrenos.

AVISOS POPULARES

DIEZ CENTAVOS POR PUBLICACION

TRABAJOS PEDIDOS

APRENDIZAS SOMBREROS SE NECESITAN, Charcas 1611.

APRENDIZAS DE CHALECOS FINOS SE PRECISAN; Charcas 756.

BORDADORAS Y FESTONEADORAS BUENAS a mano se precisan, Nueva York 2147, Villa Devoto.

BORDADORAS Y APRENDICES ADELANTADAS a máquina Cornely, se precisan, Lavalle 1547.

CARPINTERO PARA AUTOMOVILES SE PRECISA, Anchorena 1768.

CORBATERA PRACTICA, SE PRECISA, PRESENTARSE B. Mitre 2271.

DEPENDIENTE PARA CALZADOS, SE NECESITA, prefiriéndose zapatero, Sud América 946, Flores.

EMPLEADO DE 16 a 18 años PRACTICO EN ... perfumería se necesita, Rioja 2069.

EMPLEADA señorita JOVEN SE PRECISA, Entre Ríos 1181.

FOTOGRAFO BUEN RETOCADOR DE NEGATIVOS a pieza necesítase. Almirante Brown 171.

HOJALATERO MEDIO OFICIAL QUE SEPA DE plomero, Piedras 577.

IMPORTANTE CASA EDITORA, PRECISA 2 buenos corredores para la capital, y otros para el campo, Editor, casilla 653.

JOVEN DE 18 A 20 años SE PRECISA PARA AYUDANTE empaque y depósitos en fábrica de ... dos, Bustamante 475 de 7 a 9 a. m.

JARDINERO PARA CUIDAR UN JARDIN NECESITO por día, Cerrito 1250.

LUSTRADOR DE CALZADO SE NECESITA, Talcahuano 455.

LIMPIADORES Y DESTAPADORES DE CLOACAS se necesitan, Lima 136.

MAQUINISTA BUENA PARA PELETERIA SE NECESITA, Tucumán 1142.

MUCHACHO LUSTRADOR DE CALZADO SE NECESITA, Rivadavia 3916.

NECESITO COSTURERA QUE SEPA COSER ROPA de hombre; Rioja 174.

NECESITO MUCHACHO ITALIANO, 14 a 15 años restaurant. Cangallo 1439.

OFICIAL PELUQUERO PRECISO HOY, CARLOS Calvo 4138.

OFICIAL PELUQUERO PARA SABADO PRECISO, B. Mitre 4475.

PLANCHADORA BUENA OFICIALA SE NECESITA, Tucumán 854.

PLANCHADORA OFICIALA, SIN COMIDA, PRECISO, 24 de Noviembre 161.

SE NECESITA MEDIO OFICIAL COCINERO POR MES, casa y comida, Tacuarí 77.

SE NECESITA MEDIO OFICIAL ELECTRICISTA, Independencia 2702.

TORNERO EN CHAPA BRONCE, OFICIAL COMPETENTE, se precisa, Santa Fe 2607.

VAINILLADORAS A MAQUINA, BUENAS SE NECESITAN, Alsina 1453.

ZAPATEROS BUENOS DE ALTA CLAVADO, NECESITO, Avenida La Plata 179.

TRABAJOS OFRECIDOS

AMA CON LECHE ABUNDANTE Y CERTIFICAdo, se ofrece para dar el pecho varias veces al día, Paraná 744, pieza 21. 321 v. Feb. 21

Albañil PINTOR OFICIAL, COMPETENTE, OFRÉcese, López, Victoria 2475.

APRENDIZA DE 18 años QUE SABE ALGO Y MEdia oficiala buscan taller de modas en el centro, dirigirse a A. ... Solvera 388.

CORREDOR O COMISIONISTA CON MUY BUEnas relaciones en toda la provincia de Entre Ríos se ofrece, y dá referencias de primer orden. Dirigirse por carta a Jorge Domínguez, Concepción del Uruguay, Entre Ríos.

CARPINTERO SE OFRECE, CATAMARCA 168, Manuel Cores.

CARPINTERO MEDIO OFICIAL OFRÉCESE, sabe esterillar; Agüero 1851.

DOY 150 A 200 PESOS AL QUE ME CONSIGA UN empleo; por carta a A. F., Humberto I 1113.

DEPENDIENTE DE ALMACEN, DE 23 años, CON recomendaciones se ofrece, México 1493.

ELECTRICISTA SE OFRECE, COMPETENTE, PAra todo trabajo perteneciente al ramo, con buenos certificados. Luca 1888.

FUNDIDOR DE HIERRO Y BRONCE SE OFRECE, de preferencia para el campo. Por carta a Pedro, Coronel Díaz 1505.

HERRERO CARPINTERO COMPETENTE SE OFRECE para estancia. Escribir herrero Paseo de Julio 540.

JOVEN DE 19 años, PRACTICO EN ZAPATERIA, se ofrece con certificados; Alsina 1976, M. Rodríguez.

JOVEN SE OFRECE COMO PRINCIPIANTE PARA escritorio, medio día solamente, tarde o mañana, Dirigirse a A. B. M. Chilabert 1025. 316 v. Feb. 11

LAVANDERA SE OFRECE CON O SIN CAMA, recomendada; P. Colón 1600, p. 42.

MUJER FORMAL SE OFRECE SIN CAMA, PARA servicio de corta familia, entiende de cocina, Avenida La Plata 723, dep. E. 329 v. 20 Feb.

MOZO PARA BEBIDAS Y FONDA, SE OFRECE, Belgrano 1627.

OFICIAL SASTRE MEDIO SE OFRECE, CIUDAD o campaña; Esquiú 943.

PINTOR OFICIAL DE LISO SE OFRECE A JORnal, Tucumán 1579.

QUINTERO JARDINERO RECOMENDADO SE OFREce, ciudad o campo; Piedras 996.

REPARTIDOR PANADERO CON RECOMENDAciones o maestro de pala, se ofrece Piedras 354.

SE OFRECE CORTADOR SASTRE COMPETENTE, Ayacucho 1364.

TAMBERO MATRIMONIO VASCO, SE OFRECE competentte en el ramo y hacer queso, Montes de Oca 2079, dep. 28.

VENTAS VARIAS

ESCARAPELAS CON LA FOTOGRAFIA DEL DOCtor Hipólito Irigoyen a $ 8.00 el ciento. Pedidos a Avaca Bustos y Cía., Sarandí 868. 3198 v. Mar. 8

Adolfo Bullrich y Cía.

Sucursales y remates-ferias de haciendas periódicos en Bahía Blanca, Azul, Chascomús, 30 de Agosto, Necochea, Coronel Suárez, Utracán, Quequén y De Bary.

LIQUIDACION DE LA ALICIA. — 200 vacas Durham de pedigree, puras por cruzamiento y lecheras, 15 toros Durham de pedigree y puros por cruza; 600 ovejas Lincoln de pedigree y 20 caballos de trabajo, por liquidación de la cabaña Alicia, en Lezama, ferrocarril Sur, del señor Federico Miller.

El martes 22 de febrero, a las 11 de la mañana, en las instalaciones de Lezama, cedidas galantemente por los señores Salaberry y Bercetche.

Oportunamente detalles completos. — Adolfo Bullrich y Cía. 301 v. feb. 21

HACIENDAS EN CHASCOMUS. — 71o. remate-feria de haciendas generales en Chascomús, ferrocarril Sur, en nuestras instalaciones.

El lunes 21 de febrero, a las 12 m., con las haciendas a la vista y en lotes apropiados, de acuerdo con el detalle que haremos conocer oportunamente.

Pedidos de local y otros informes en nuestra casa, Florida 269 y 273, Buenos Aires, o a nuestro representante en Chascomús señor Guillermo Mc. Innes.

Comisión, 2 por ciento al comprador y 2 por ciento al vendedor en haciendas generales y 3 por ciento de cada parte en reproductores y yeguarizos. — Adolfo Bullrich y Ca. 302 v feb.19

LINCOLN DE MARRIS Y DE HOYLES. — 19 borregos Lincoln criados por George Marris y 10 carneros Lincoln criados por George Hoyles, importados por el señor J. E. W. Crook, se rematarán

El lunes 21 de febrero, a las 3 de la tarde, en nuestra casa, San Martín 254. Comisión a cargo de los compradores. — Adolfo Bullrich y Cía. 312-v-19 feb.

4100 VACUNOS DE "LA ARMONIA" DE COBO—

Haciendas de muy alta mestización Durham y gran estado, incluso 215 piezas de pedigree, vacas y vaquillonas puras por cruzamiento con y sin crías, vacas con y sin crías y vaquillonas de alta mestización y novillos de los rodeos generales, marca líquida del establecimiento "La Armonía" del señor Héctor Cobo, en la estación Cobo, F. C. Sur, de acuerdo con el siguiente detalle:

De pedigree—
133 vacas servidas.
49 terneras.
32 vaquillonas.
Puras por cruza—
200 vacas servidas por toros importados y de pedigree.
200 vaquillonas de 2 a 3 años, servidas por toros importados y de pedigree.
300 vaquillonas de 2 a 3 años, servidas por toros importados y de pedigree.
200 vaquillonas de 1 1|2 años.
100 vacas incluso 50 crías al pie.
200 vacas incluso 50 crías al pie.
De alta mestización—
500 novillos de 1 a 2 años.
1000 vacas incluso 500 crías, gran estado.
650 vaquillonas de 1 1|2 años, muy buen estado.
200 vacas servidas por toros importados y de pedigree.
300 vacas servidas por toros importados y de pedigree.
Lanar—
50 carneros Lincoln puros de origen.
Yeguarizo—
2 manadas yeguas de tiro liviano.

La venta se realizará

El viernes 3 de marzo, a las 12 m., en el mismo establecimiento después de un almuerzo campestre, con las haciendas a la vista y debidamente clasificadas en lotes. Oportunamente detalles de trenes.

Otros informes en nuestra casa, Florida 269 y 273, Buenos Aires.—Adolfo Bullrich y Cía.

PLANTEL SHORTHORN DE PEDIGREE—

Dos toros padres importados, 50 vacas servidas con treinta crías al pie, 26 vaquillonas y 18 toritos Shorthorn de pedigree que formaban el plantel de la cabaña Nueva Caledonia, del señor Federico Alvarez de Toledo (hijo), se rematarán por orden y cuenta de su dueño, señor Francisco V. Maissa.

El jueves 24 de febrero, a las 3 p. m., en nuestro patio, San Martín 254. Comisión 6 o|o a cargo de los compradores. — Adolfo Bullrich y Cía. 327-v-23-feb.

LINCOLN DE LA MARIANA—

20 carneros Lincoln procedentes del establecimiento La Mariana, del señor Patricio A. Smith, se rematarán

El viernes 25 de febrero, a las 3 de la tarde, en nuestra casa, San Martín 254. Comisión a cargo de los compradores. — Adolfo Bullrich y Cía. 328-v-24-feb.

M. Villar Sáenz Peña y Vidal

Perú 103, esq. Victoria. U. T. 2487, Avenida

19 NOTABLES LOTES 19

EN EL CENTRO DEL PUEBLO DE

SAN MARTIN

CON TRANVIA ELECTRICO AL FRENTE

A 2 CUADRAS DEL TEATRO, 2 1|2 DE LA PLAZA Y 3 DE LA MUNICIPALIDAD, BANCOS, ETC.

A TANTO LA V. C. **SIN BASE:** A TANTO LA V. C.

El 90 por ciento de lo que resulte, a 6 años de plazo.

MAÑANA MAÑANA

A LAS 4 P. M. SOBRE LOS MISMOS

¡UNICA OCASION PARA ADQUIRIR UN TERRENO CON POCO DESEMBOLSO! ESCRITURAS INMEDIATAS. SE COMPRA SIN DINERO

MATIAS PINEDO OLIVER

Reconquista 144. — U. T. 1308, Avenida

JUDICIAL

En Ramos Mejía, F. C. O., y sobre el terreno

EL DOMINGO 27 DE FEBRERO, A LAS 4

REMATARE

CON LA BASE DE $ 40.000 c|l Y POR ORDEN del Síndico Liquidador de los bienes pertenecientes a la razón social Ojea, García y Cía., la magnífica casa-quinta conocida por "Villa Griselda", en el pueblo de Ramos Mejía F. C. O. calle Rivadavia núm. 13732

DIMENSIONES. 56 varas 027 milímetros de frente a Rivadavia con un contrafrente de 55 varas 996 milímetros, por 119 varas 950 milímetros de fondo en el costado Este y 120 varas 445 milímetros en el costado Oeste, con una superficie total de 5.820 varas 075 milímetros cuadrados.

LINDA: al Norte con la calle Rivadavia; al Este y Sudeste con calles sin nombre y al Oeste con los lotes 13 y 17 de la misma manzana 2.

Su espléndida situación a solo 20 minutos de la capital, sobre la calle Rivadavia adoquinada hasta aquélla, y a sólo 200 metros de la estación del ferrocarril, convierten esta lujosa y cómoda mansión en el sitio ideal para la temporada veraniega.

EDIFICACION: Consta de un cuerpo principal construído con materiales de primera, a dos alas, y distribuído como sigue: sala, escritorio, 8 dormitorios, gran comedor y dos cuartos de baño, con patio interior rodeado de galería. Cuerpo independiente comprendiendo: cocina, despensa, carbonera, dos cuartos altos para servicio, cuarto de baño y gran pileta cubierta.

OTRO cuerpo al fondo de la quinta con una pieza alta y otra baja, cochera, caballeriza, gallinero, etc.

Gran plantación de árboles frutales, forestales y de adorno.

CONDICIONES DE VENTA: La propiedad reconoce una primitiva hipoteca de 9000 cédulas reducida hoy a 8000, el servicio de las cuales podrá continuar haciendo el que resultare comprador, debiendo abonarse el resto al contado en el acto de firmarse la escritura.

Seña 8 o|o y comisión 2 o|o, las que deberán abonarse en el acto del remate al firmar el boleto correspondiente.

Por más datos, dirigirse a mi escritorio.

333 v. Febr. 26

Pedro A. Matranca

Av. de Mayo 1111. U. T. 6549 Ltad.

Por disposición del señor juez de comercio doctor Juan B. Estrada, se hace saber por el término de ocho días que el martillero Pedro A. Matranca, ha sido nombrado para vender en público remate todas las mercaderías y existencias del concurso del señor Juan Piquer Vidal, que se encuentran en el local calle 25 de Mayo número 25. — Secretario, Doctor Castiarena, 6.o piso. Palacio de Justicia. — Pedro A. Matranca.

Judicial: Rematará el día viernes 18 del corriente a las 2 1|2 p. m. en el local calle 25 de Mayo número 25, todas las existencias del concurso del señor Juan Piquer Vidal como ser: botines, zapatos, botas, plantillas, vidrieras de niquel, estantería, escritorios y mostradores y otros artículos que estarán a la vista el día del remate. Todo comprador entregará seña a satisfacción y el 10 o|o de mi comisión. Más datos a mi escritorio Avenida de Mayo número 1111. — Pedro A. Matranca. 295 v. 19 F.

GUERRICO & WILLIAMS

MUEBLES. EN SU NUEVA CASA, BARTOLOMÉ Mitre 757, un remate muy grande de muebles, mucho nuevo y mucho usado; pianos, muebles de roble americano (mucha cantidad y variedad), comedores, dormitorios, cortinados, alfombras, cuadros, muebles de marroquí, búfalo, hule, cuero, etc.; baños, bidets; lavatorios, hermosas arañas de cristal y bronce modernas, arañas sencillas, bibliotecas, escritorios, casilleros, muebles sueltos de adorno e infinidad de cosas imposibles de detallar. El lunes 21 del corriente, a la 1 del día y 8 de la noche, en nuestra casa Bartolomé Mitre 757 (entre Maipú y Esmeralda); venta en la forma de siempre a todo precio. Comisión 10 o|o. — Guerriço y Williams.

323.—v. 19 feb.

Banco Hipotecario Nacional

SUCURSAL LA PLATA

UNA FRACCION DE CAMPO UBICADA en el cuartel 8.o del partido de Chascomús, compuesta de una superficie total de 1.238 hectáreas, 74 áreas, 56 centiáreas. Préstamo N.o H.o 665|3208, serie C. H. A. 6 o|o de pesos 50.000.

El Banco Hipotecario Nacional rematará en el local de su sucursal, en la ciudad de La Plata, establecida en la calle 51 número 529, el día **LUNES, VEINTE Y OCHO DE FEBRERO DE MIL NOVECIENTOS DIEZ Y SEIS, A LAS DOS DE LA TARDE**, una fracción de campo ubicada en el cuartel 8.o del partido de Chascomús, compuesta de una superficie total de 1.238 hectáreas, 74 áreas, 56 centiáreas, lindando: al N. O., herederos de Juan Míguens; al S. O., el lote 7 y parte del 8; al S. E. el lote 6 y parte del 8, y al N.E., el lote 3.

BASE DE VENTA: $ 66.500

El comprador continuará haciendo el servicio de la hipoteca originaria de $ 50.000 que reconoce la propiedad, reducida hoy a $ 46.451 con 993 milésimos y abonará en dinero el exceso sobre esta suma hasta el precio de compra. Los títulos pueden ser examinados en la oficina del Banco antes del remate. Verificado éste, no habrá lugar a reclamo. Seña, 5 o|o y comisión 1 o|o, que serán exigidas en efectivo en el acto del remate, el que se efectúa con sujeción a lo dispuesto en las leyes vigentes números 8172 y 9155. Por informes, ocurrir al Banco Hipotecario Nacional (25 de Mayo 245, capital federal) o a su sucursal en La Plata.

Aviso iniciado en LA EPOCA, el 11 de febrero de 1916.

299—v. 28 feb.

PEDRO Y ANTONIO LANUSSE

En General Pico, F. C. O. y P.

El viernes 25 de febrero

2640 vacunos
2500 lanares
y 36 yeguarizos

HACIENDAS EN GENERAL PICO, FERROcarril O. y P. Remate-feria de haciendas generales en el local de los señores Bo hermanos.

El viernes 25 de febrero, a las 2 de la tarde con las haciendas a la vista, clasificadas en lotes, y de acuerdo con el siguiente detalle:

150 novillos mest. Durham, 2 1|2 años, tipo frigorífico; 800 id id id 1 1|2 a 2 años, tipo frig.; 120 id cuarterones, 3 y 4 años, gordos; 120 id criollos, gordos; 225 vacas mestizas Durham, con 225 terneros al pie, gran clase y estado; 75 vacas mestizas Durham, con 75 terneros, buen estado; 100 vacas gordas; 250 vaquillonas mestizas Durham, 2 1|2 años, especiales, sola marca, servidas; 200 vaquillonas mestizas Durham, 1 1|2 y 2 años, gordas, servidas; 50 vaquillonas mestizas Durham, 3 años, sola marca, servidas; 250 vacunos al corte; 2000 ovejas Lincoln, especiales; 500 id cruza Lincoln, para consumo; 32 yeguarizos.

Ventas al contado. Comisión 2 o|o a compradores y vendedores en haciendas generales y 3 o|o en reproductores y yeguarizos.

Por más datos e informes dirigirse a nuestro escritorio en ésta, Belgrano 836, o a los señores Casenave y Hnos., en Pico.—Pedro y Antonio Lanusse. v-25-feb.

PROFESIONALES

MEDICOS

ANALISIS LABORATORIOS Y FARMACIA *Abierto Día y Noche*
SUIPACHA 477 DOCTORES **NELSON**
U. T. 818, Libertad

Doctor CANTARELL Especialista en las enfermedades de la piel, vías urinarias, secretas de ambos sexos y las propias de las señoras. Tratamiento científico, eficaz y rápido de la neurastenia, debilidad vital y agotamiento.
De 2 a 5 p. m. LAVALLE 910 y 8 a 9 p. m.

DOCTOR ALFREDO SCARANO
Sífilis, venéreas, piel. Servicio de la Asistencia Pública. Azcuénaga 334, de 2 a 6 y de 8 a 10 de la noche.

Dr. A. F. CELESIA
Cirugía y enfermedades de señoras. De 2 a 4 p. m. — Bartolomé Mitre 1791.

DOCTOR PICCININI
Especialista en enfermedades secretas; gastro intestinales y piel. — Consultas de 11 a 12 a. m. y de 4 a 6 p. m. Consultas 5 pesos, aplicaciones del 914, 20 $. — Corrientes 1211. 196 v Abril 18.

DOCTOR W. E. ESCUDERO
Señoras, niños y partos. Lunes y viernes, de 4 a 6 p. m. — Arenales 1592. — U. Telef. 238, Juncal.

DOCTOR A. C. REBUFFO
Enfermos de los ojos
Consultas de 10 a 11 y 2 a 6 p. m.
Bmé. MITRE 1038 per.

Dr. MAMERTO ACUÑA
Profesor de la Facultad de Medicina. Enfermedades de niños. Consultorio de 2 a 4 p. m. MAIPU 817.
208 v. Julio 22.

DOCTOR ELIZALDE
Especialista en vías urinarias, jefe de clínica del servicio de las enfermedades del riñón, próstata, vejiga, etc., en el hospital San Roque. Consultas de 2 a 6. MAIPU 813. 209 v. 22 Abril.

DOCTOR A. NOCETI
Enfermedades de los ojos y prescripción de anteojos. De 1 a 6 p. m.
MAIPU 535. per.

DOCTOR MARTIN M. TORINO
Médico cirujano. Enfermedades crónicas e internas. Ha trasladado su consultorio a ARENALES 1640. Consultas de 1 a 3. 212 v. Julio 24.

DOCTOR E. G. FIGUEROA
Afecciones intestinales, estómago y abdominales, tratamiento especial de las hemorroides. — Santa Fe 1273. De 4 a 6 de la tarde.

ABOGADOS

Dr. FRANCISCO BEIRO
TALCAHUANO 287 U. T. 796. Libertad.

DOCTOR VICENTE C. GALLO
Estudio: Avenida de Mayo 1411.
U. T. 665 (Libertad)

DOCTOR FERNANDO SAGUIER
Estudio: Florida 440.
U. T. 6087 (Avenida)

DOCTOR TOMAS DE VEYGA
Estudio: Sarmiento 643. U. T. 6060 (Aven.)
La Plata, calle 7 N.o 791. U. T. 377, La Plata

DOCTOR LEOPOLDO MELO
Estudio: Bmé. Mitre 311
U. T. 1913 (Avenida) y 1866 (Juncal)

Dr. TOMAS A. LE BRETON
Estudio: Bmé. Mitre 343

Dr. ERNESTO CORVALAN
Estudio: Avenida de Mayo 981
U. T. 3900 (Libertad)

DOCTOR JULIO A. ROJAS
Estudio: Uruguay 543, Dpto. 2.
U. T. 1955, (Libertad)

Estudio de los Dres.
CELESIA Y SILVA
Tucumán 900, U. T. 1465 (Libertad)

DOCTOR LUIS J. ROCCA
Anchorena 626.—U. T. 841 (Mitre)

DOCTOR ELEODORO LOBOS
Estudio: Maipú 462
U. T. 22 (Avenida) y 3710 (Avenida)

DOCTOR EMILIO ZORRAQUIN
Estudio: Cangallo 606
U. T. 270 (Avenida) y 3894 (Juncal)

Doctor Leonardo Pereyra Iraola
Estudio: Florida 880, U. T. (Av.)
Esmeralda 1212, U. T. 1521 (Juncal)

DOCTOR HIPOLITO LEYS
Estudio: Lavalle 930, U. T. 3608, (Lib.)

DOCTOR VICTOR M. MOLINA
Estudio: Avenida de Mayo 605
U. T. 4954 (Avenida)

Dr. Antonio Barrera Nicholson
Estudio: Moreno 1168, U. T. 806 (Libertad)

Dr. DOMINGO E. SALABERRY
Defensa 188

DOCTOR F. NUÑEZ LOZANO
Estudio: Cangallo 673
Unión Telefónica 844 (Avenida)

Doctor Andrés Ferreyra (hijo)
Estudio: Lavalle 1378
Unión Telefónica 4240 (Libertad)

DOCTOR RAUL MANRIQUE
Estudio: Sarmiento 2229
U. T. 6197 (Avenida) y 357 (Mitre)

DOCTOR JOSE M. GIUFFRA
Estudio: Talcahuano 446

DOCTOR PEDRO A. FOX
Estudio: B. Mitre 754

DOCTOR CARLOS F. MELO
Atiende personalmente su estudio de abogado
URUGUAY 546 U. T. 3784 (Lib.)

DOCTOR M. ALVAREZ COMAS
Abogado
U. T. 3554, Avenida Sarmiento 412

CONTADORES PUBLICOS

JUAN B. PEYROTTI
Contador Público Nacional
Lavalle 1431. — De 4 a 6 p. m. — U. T. 1781 Libertad

BANCOS

BANCO DE LA NACION ARGENTINA. — Fundado en 1891. — Casa central: Buenos Aires, Calle Rivadavia 363 al 399, Reconquista 15 al 39. — Capital, $ m|n. 128.000.000. Fondo de reserva, o|o. pesos 14.565.407.14.

Sucursales y Agencias en la Capital: Belgrano, Cabildo 1900, esquina Sucre; Boca del Riachuelo, Almirante Brown 1101; Flores, Rivadavia 7000, esquina Pedernera, con Agencia en los Nuevos Mataderos; General Urquiza, Barness esquina Cullen. No. 1, Montes de Oca 1699, esquina California 1102. No. 2, Entre Ríos 1201, esquina San Juan 1802. No. 3, Corrientes 3399, esquina Gallo 401. No. 4, Bernardo de Irigoyen 1000, esquina Carlos Calvo. No. 5, Rivadavia 2828. No. 6, Santa Fe 2138. No. 7, Caseros 2929, Parque Patricios. No. 8. Triunvirato 734. No. 9, Santa Fe 4562. No. 10, Boedo 885. No. 11, Aduana de la Capital. No. 12, Callao 76 al 84. Oficina de Cambio, en el Hotel de Inmigrantes, Dársena Norte. Oficina de Depósitos Judiciales en el Palacio de Justicia. — Tasa de interés.

El Banco abonará (Moneda legal solamente)

	Anual
Por depósitos en cuenta corriente . . .	Sin interés
Id. id. a plazo fijo de 30 días, con o sin libreta	3 o|o
Id. id. id. a 180 días, con o sin libreta	4 o|o
Id. id. en Caja de Ahorros después de 60 días, hasta $ 5.000	4 o|o
Id. id. id. de Ahorros después de 60 días, desde $ 5.001 hasta $ 10.000	3 o|o

EL BANCO

Cobra	Anual
Por adelantos en cuenta corriente . . .	8 o|o
Por descuentos de pagarés de comercio y letras de pago íntegro hasta 6 meses de plazo	Convencional
Por descuentos de letras con amortización	7 o|o

El Banco tiene establecidas Sucursales y Agentes en las principales ciudades y pueblos de la República.

El Banco de la Nación Argentina vende letras de cambio sobre Alemania, Austria, Hungría, Inglaterra, Francia, España, Italia, Suecia, Noruega, Rusia, Portugal, Finlandia, Bélgica, Holanda, Suiza, Turquía, Servia, Rumania, Grecia, Bulgaria. Asia, Africa, Oceanía, Estados Unidos de Norte América, Canadá, Chile, Bolivia, Brasil, y Repúblicas Oriental del Uruguay y Paraguay, etc., etc.

BANCO FRANCES DEL RIO DE LA PLATA. — Reconquista 157, Buenos Aires. — Sucursales: Rosario de Santa Fe y Bahía Blanca. Corresponsal en París: Banque Argentine et Francaise, 55 Boulevard Haussman 55.

Abona por año, oro sellado y curso legal:

Por depósitos en cuenta corriente .	1	o|o	1	o|o
Id. id. a plazo fijo de 30 días	1 1|2	"	1 1|2	"
Id. id. a plazo fijo de 60 días . . .	2 1|2	"	2 1|2	"
Id. id. a plazo fijo de 90 días . . .	3 1|2	"	3 1|2	"
Id. id. a mayor plazo	convencional.			
Id. id. en Caja de Ahorros, después de 60 días	4	o|o	4	o|o
Cobra:				
Por adelantos en cuenta corriente .	9	"	9	"
Descuento de pagarés y letras . .	convencional.			

Todas las operaciones bancarias. Emisión de giros y cartas de crédito. Transferencias telegráficas. Títulos, Cobranzas de cupones y valores.

Administración de propiedades: Colocaciones hipotecarias por cuenta de terceros.

Servicio especial de giros postales franceses y remesas de fondos a los movilizados. — Roberto Dolacre, director general.

CONVOCATORIAS

MINISTERIO DEL INTERIOR

Convocatoria a elecciones

Buenos Aires, febrero 9 de 1916.

Atento a lo dispuesto por los artículos 22 y 23 de la Ley Elecciones Nacionales de febrero 13 de 1912 (N.o 8871).

EL PRESIDENTE DE LA REPUBLICA

Decreta:

Artículo 1.o Convócase al pueblo de la Capital Federal para el día domingo 2 de abril próximo, con el objeto de que proceda: 1.o, a la elección de cuarenta y cuatro electores de Presidente y Vicepresidente de la República; 2.o, a la elección de once diputados al honorable Congreso de la Nación, en reemplazo de los ciudadanos Marcelo T. de Alvear, José L. Cantilo, Enrique Dickmann, Luis María Drago, Vicente C. Gallo, Juan B. Justo, Fernando Saguier, Delfor del Valle y Estanislao S. Zeballos, que terminan su mandato el día 30 de abril próximo, y de los ciudadanos Alfredo L. Palacios y Lauro Lagos, que renunciaron y cuyos mandatos terminaban en la misma fecha.

Art. 2.o De conformidad con lo prescripto en los artículos 55 y 58 de la mencionada Ley, cada elector votará por treinta electores de Presidente y Vicepresidente de la República y por seis diputados, colocando en un mismo sobre las listas de los candidatos.

Art. 3.o Comuníquese, publíquese, dése al Registro Nacional y archívese. — PLAZA. — Miguel S. Ortiz.

300—v. ab. 1.

SOCIEDAD ANONIMA HIPODROMO NACIONAL. — Habiendo aprobado la asamblea reunida el 12 del corriente, el dividendo propuesto por el Directorio, se comunica a los señores accionistas que pueden pasar por las oficinas de la Sociedad, Corrientes 758, a percibir su importe, todos los días hábiles de 1 a 4 p. m. desde el día 15 del corriente en adelante.

Buenos Aires, Febrero 14 de 1916. — El gerente.

"BANCO CONSTRUCTOR ARGENTINO" — ASAMblea General Ordinaria del 13 de Marzo de 1916. — Primera convocatoria. — De conformidad con lo prevenido en el artículo 16 de los Estatutos, convócase a los señores accionistas a la Asamblea General Ordinaria que tendrá lugar el 13 de Marzo de 1916 a las 4 p. m. en el local social, Perú 321, para tratar la siguiente

ORDEN DEL DIA

1.o Lectura y consideración de la memoria, balance general e inventario, cuenta de ganancias y pérdidas e informe del síndico, correspondientes al ejercicio terminado el 31 de Diciembre de 1915.

2.o Distribución de utilidades.

3.o Elección de presidente, vicepresidente, un vocal y un suplente por tres años en reemplazo del vocal señor José Rezzano, que fué electo presidente y de los señores José Castiglioni y Francisco Fresone que terminan su mandato; pro tesorero y un vocal por dos años en reemplazo de los señores Clemente D. Bordenave y Pablo B. Claverie que renunciaron; síndico titular y dos síndicos suplentes, por un año en reemplazo de los señores Carlos D. Tyler, David Caunellie y Alfonso Boude.

4.o Designación de dos accionistas para que aprueben y firmen el acta de la asamblea.

Nota: Los señores accionistas que deseen asistir a la asamblea, de acuerdo con el artículo 27 de los Estatutos, deberán depositar en las oficinas del Banco, hasta dos días antes del señalado para la reunión, las acciones y certificados que posean. Buenos Aires, Febrero 19 de 1916. — J. Rezzano, presidente, A. Ferrero, secretario. 339 v. Marzo 11.

EDICTOS JUDICIALES

El señor juez de 1.a instancia en lo civil de la capital de la República, doctor don Roberto Repetto, ha dispuesto se cite, llame y emplace por el término de treinta días, contados desde la primera publicación del presente, a todos los que se consideren con derecho a los bienes dejados por don JOSE DE MARCO, ya sean como herederos o acreedores, para que dentro de dicho término comparezcan a deducir sus acciones en forma, por ante su juzgado y secretaría del que suscribe, bajo apercibimiento de lo que hubiere lugar por derecho.

Buenos Aires, Febrero 5 de 1916. — Leocadio Paz, secretario. 287 v. 14 Marzo.

Por disposición del señor juez de comercio de la Capital de la República, doctor don Félix Martín y Herrera, se hace saber por medio del presente y por el término de ocho días a todos los acreedores de Maíz y Adano que se encuentra depositado en la secretaría del que suscribe, el estado de distribución a los efectos del artículo 1497 del Código de Comercio. Buenos Aires, Febrero 7 de 1916. — Alfredo G. Romero, secretario. 294 v. Feb. 19.

Por disposición del señor juez de primera instancia en lo civil de la Capital de la República, doctor Julián V. Pera, se cita, llama y emplaza por el término de treinta días, contados desde la primera publicación del presente, a los acreedores de don ARTURO A. MARCHESE, para que dentro de dicho término presenten al síndico doctor Angel G. Carranza Mármol, domiciliado calle Talcahuano número 469, los títulos justificativos de sus créditos, bajo apercibimiento de lo que hubiere lugar por derecho.

Buenos Aires, Febrero 4 de 1916. — Luis García Fernández, secretario. 296 v 17 Marzo.

Por disposición del señor juez de comercio de la Capital Federal, doctor Eduardo M. Naón, se cita, llama y emplaza por el término de quince días a don MARIANO AVELINO ARCONDO para que comparezca dentro de ese término ante este juzgado y secretaría, a objeto de tomar la intervención que le corresponde en el juicio que le ha promovido don Carlos Reali por cobro ejecutivo de doce mil seiscientos noventa y ocho pesos y a estar a derecho, bajo apercibimiento de nombrarse al señor Defensor de Ausentes que lo represente.

Buenos Aires, 8 de Febrero de 1916. — D. González Gowland, secretario. 303 v. Feb. 29.

Por orden del señor juez de primera instancia en lo comercial de la Capital Federal, doctor don Juan B. Estrada, se hace saber al comercio en general, que el señor don José Cavanna se ha presentado en su concurso, que tramita por ante este mismo juzgado y secretaría del autorizante, solicitando su rehabilitación en el comercio de esta plaza, habiendo el señor juez proveído lo siguiente:

"Buenos Aires, Febrero 11 de 1916. — Atento a lo solicitado y de conformidad con lo dictaminado por el señor Agente Fiscal, hágase saber la presente solicitud de rehabilitación, publicándose al efecto, edictos en los diarios; "Boletín Judicial", y LA EPOCA por quince días. Fdo: Juan B. Estrada, juez de comercio: — Ante mí, C. García Calvo, secretario". v. 29 Feb.

Por disposición del señor juez de comercio doctor don Tristán M. Avellaneda, se hace saber que habiéndose presentado Máximo Etchepareborda y Cía. pidiendo convocatoria de sus acreedores, se ha designado interventores al Banco de la Nación, Banco Germánico, Armando Mel y M. González que en unión del contador sorteado Alberto C. Légeren, procedan a informar sobre la exactitud del balance presentado en la junta de verificación de créditos que tendrá lugar el día 11 de Marzo a las 2 y 30 p. m.

Buenos Aires, Febrero 9 de 1916. — Francisco Alberto García, secretario. — Palacio de Justicia, 5.o piso. 306 v. Feb. 22.

Por el presente se cita, llama y emplaza a don RUFINO N. TORRES, para que dentro del término de ocho días, a contar desde la primera publicación del presente, comparezca al juzgado a manifestar si ha sido o no inquilino de don Antonio Mauro, bajo apercibimiento de darle por hecha la manifestación en sentido afirmativo y nombrarle defensor que lo represente.

Buenos Aires, Febrero de 1916. — Manuel Busco, juez de paz de la sección 11. 313 v. Feb. 23.

Por disposición del señor juez de comercio doctor Félix Martín y Herrera, se hace saber a todos los acreedores de Alejandro y José Hermida, que se ha dictado el siguiente auto:

Buenos Aires, Febrero 3 de 1916. — Autos y Vistos: Por presentado y constituído el domicilio indicado. Atento a lo solicitado, declárase en estado de quiebra a ALEJANDRO y JOSE HERMIDA. Nómbrase contador a don Atilio V. Mariani, a quién le ha correspondido según el sorteo practicado en este acto ante el actuario. Fíjase como fecha provisoria de la cesación de pagos el día . . . . . Líbrese oficio al señor Director de Correos para que retenga y remita al contador nombrado la correspondencia epistolar y telegráfica del fallido, que deberá ser abierta en su presencia o por el juez en su ausencia, a fin de entregarle la que fuere puramente personal; intímese a todos los que tengan bienes y documentos del fallido para que los pongan a disposición del contador, bajo las penas y responsabilidades que correspondan; se prohibe hacer pagos o entregas de efectos al fallido, so pena a los que lo hicieren, de no quedar exonerados en virtud de dichos pagos y entregas, de las obligaciones que tengan pendientes en favor de la masa; procédase por el actuario y el contador nombrado a la ocupación, bajo inventario, de todos los bienes y pertenencias del fallido; líbrense los oficios del caso a los señores jueces de comercio y a la oficina de Embargos e Inhibiciones para que anote la que se decreta contra el fallido y cítese al señor Agente Fiscal; publíquense edictos por seis días en los diarios "Boletín Judicial" y LA EPOCA, haciendo saber este auto y convocando a los acreedores a junta de verificación de créditos, que tendrá lugar en la sala de audiencias del juzgado, el día nueve del entrante Marzo a las 3 p. m.

Se señalan para notificaciones en secretaría, los días lunes y jueves o el siguiente hábil, si alguno de éstos fuere feriado. — Rep. la foja. Practíquese el inventario por el escribano Máximo Adano, Martín y Herrera. Ante mí: A. N. Matienzo. Palacio de Justicia, 6.o piso. 318 v. Feb. 23.

Por disposición del señor juez federal de la provincia de Buenos Aires, sección La Plata, doctor don Clodomiro Zavalía, se hace saber por medio del presente que se publicará por tres días, a don FRANCISCO CIACCIO, que se ha decretado contra él inhibición general de bienes.

Al mismo tiempo se lo cita para que dentro de dicho término comparezca a tomar la intervención que le corresponde en el juicio que se le sigue por el Banco de la Nación Argentina sobre cobro de pesos, bajo apercibimiento de nombrársele defensor, recayendo la designación en el oficial de ausentes del juzgado. Al mismo tiempo se le hace saber que se han designado los días martes y viernes, para notificaciones en la secretaría. Los autos tramitan por la secretaría del infrascripto.

La Plata, febrero 9 de 1916. — Espiridión Sánchez.

3 p.

INFORMACIONES DE ÚLTIMA HORA

SERVICIO TELEGRAFICO DEL EXTERIOR

LA CAMPAÑA EN EL CAUCASO

ECOS DE LA TOMA DE ERZERUM

OPINIONES DE LOS CRITICOS MILITARES ALIADOS. — JUICIOS DE LA PRENSA ALEMANA. — FELICITACION DEL REY JORGE V. — EL GRAN DUQUE NICOLAS DESIGNADO "ALTAMAN". — CONSECUENCIAS DE LA CONQUISTA DE ERZERUM. — COMUNICADOS OFICIALES.

LONDRES, febrero 19. — Los críticos militares de las capitales de las potencias aliadas continúan dedicando extensos artículos a la toma de Erzerum.

El coronel Repington ha dicho en "The Times" que la conquista de esa plaza fuerte es el golpe más recio que han sufrido los turcos y calcula que él repercutirá favorablemente en los demás teatros de operaciones.

Comunican de Roma que el coronel Barone, en su periódico "La Preparaziones Militare", publica un largo artículo, dedicado a la victoria de los rusos.

Después de haber analizado las consecuencias político-militares del triunfo moscovita, la depresión moral que el mismo produjo en Turquía, en los imperios centrales y en Bulgaria, y la consiguiente elevación del espíritu en los rusos, dice el coronel Barone que con la ocupación de Erzerum se desvanece todo el ensueño teutónico en el Oriente.

"La caída de Erzerum, continúa, constituye un acontecimiento militar de mucha significación para los aliados, quienes, forzoso es reconocerlo, no habían dado un golpe tan terrible, desde la batalla de la Champagne".

Según Barone, la ocupación de Erzerum demuestra la capacidad de reconstrucción de que es susceptible el ejército ruso, el cual pudo, al mismo tiempo, destruir el formidable ejército teutónico-ruso en el Cáucaso, descargar una vigorosa ofensiva en la Bucovina y en Galitzia, y sostener una victoriosa ofensiva contra los teutones, que son una vez más víctimas de sus creencias erróneas al no considerar a los rusos capaces de reponerse tan pronto y tan poderosamente.

En opinión de la mayoría de los publicistas que se han ocupado del asunto, en Erzerum han sido derrotados, no sólo los turcos, sino también los alemanes, puesto que estos son los autores de los planes de la defensa de esa plaza.

En efecto, la defensa de Erzerum había sido organizada bajo la dirección del comandante alemán Posset. Según se dice, esas defensas eran admirables, habiéndose empleado en ellas todos los recursos de la artillería e ingeniería modernas.

PETROGRADO, febrero 19. — Aún no se conoce exactamente el número de prisioneros hechos en Erzerum. Sábese que la mayor parte de la guarnición logró escapar por el sur, pues la plaza sólo fué atacada por el norte, por el este y por el oeste.

Las últimas noticias recibidas hacen saber que grandes refuerzos turcos avanzaban a marchas forzadas hacia Erzerum, pero no lograron llegar a tiempo.

La victoria de Erzerum amenaza desorganizar las fuerzas turcas, no solamente en el Cáucaso, sino también en la Mesopotamia. No existe ninguna fortaleza entre Erzerum y Sivas. Los turcos se retiran hacia este último punto, que será el próximo objetivo de los ejércitos del gran duque Nicolás.

Tomada Sivas, los rusos tratarán de avanzar sobre Constantinopla.

Se prevé que los turcos intentarán reconquistar a Erzerum, pero tropezarán con grandes dificultades para traer refuerzos.

Los turcos no pueden retirar tropas de la Mesopotamia y los caminos desde Constantinopla son largos y dificultosos.

Existe una línea férrea solamente hasta Ufra, desde donde los turcos tendrían que emprender una marcha de doscientas millas a lo largo de la costa, por un camino impracticable en dirección a Trebizonda.

La marcha será difícil, tanto más cuanto que los rusos dominan el Mar Negro.

Actualmente el ala derecha rusa se encuentra a 50 millas de Trebizonda, habiéndose ya apoderado de Baiburt. Los rusos avanzan hacia los montes Pontinos.

La toma de Trebizonda puede producirse antes de dos semanas.

PETROGRADO, febrero 19. — El rey Jorge de Inglaterra envió un telegrama de felicitación al zar por la toma de Erzerum. El zar contestó en términos cordiales y expresando su confianza en el triunfo definitivo.

El señor Sazonoff, ministro de relaciones exteriores, ha enviado un despacho a sir Edward Grey, ministro de relaciones exteriores de Inglaterra, respondiendo al que éste le enviara felicitándolo por la victoria de Erzerum.

Anúnciase que el gran duque Nicolás ha sido nombrado "altaman" de los cosacos del Cáucaso.

COPENHAGUE, febrero 19. — Informan de Budapest que se ha iniciado una gran batalla entre turcos y rusos al oeste de Erzerum.

Los diarios alemanes comentan brevemente la toma de la fortaleza turca.

El "Lokal Anzeiger" dice que Erzerum era una plaza defendida por antiguos cañones fabricados hace más de veinte años. Agrega que el distrito montañoso del oeste hace posible una oposición con éxito de los turcos, contra el avance de los rusos.

El "Morgen Post" dice que los turcos se vieron obligados a ceder ante fuerzas enormemente superiores; que la pérdida de la plaza de Erzerum, aunque sensible, no es irreparable.

El "Berliner Tageblatt" cree que esta pérdida podría considerarse de resultados políticos más importantes que las consecuencias militares que pueden derivarse de ella; no causará un efecto apreciable en la situación, porque esa fortaleza sólo podrá servir a los rusos para operaciones locales sin importancia.

Por su parte la "Gaceta de Colonia" publica un despacho de Petrogrado sobre la caída de Erzerum.

Dice que "confirmándose la noticia, los rusos habrían obtenido un éxito completo, probablemente costosísimo, pero al fin y al cabo, un éxito".

PETROGRADO, febrero 19. — El ministerio de guerra publicó el siguiente boletín:

"Con la ayuda de las naves de guerra, nuestras tropas ocuparon la posición fortificada del río Vitzezu, en el litoral armenio, a lo largo de las costas del mar Negro. Nuestras naves de guerra se aproximaron y bombardearon las tropas turcas que se retiraban.

"Las bajas a bordo se redujeron a unos pocos heridos de balá de rifle".

En los Balcanes

Grecia y Rumania

El avance austriaco hacia Durazzo

Otras informaciones

ATENAS, febrero 19. — La prensa griega, embanderada en el principio de la neutralidad, comenta las declaraciones del político rumano señor Take Jonesko, y levanta las recriminaciones dirigidas a Grecia y al rey Constantino.

Manifiestan esos diarios que el rey y el gobierno se mantienen fieles a la palabra empeñada y que conscientes en esa política no la abandonarán aunque véase la evidencia del triunfo de los aliados.

Respecto a la actitud de Rumania y a la posibilidad de que se una a la Entente cuando vea ganada su causa, expresa la prensa ateniense que esa actitud no puede despertar ni siquiera el entusiasmo ni la aprobación del mundo civilizado y fuerte de conciencia, porque les revelará el espíritu de logrería, reñido con los principios de la lealtad y de la hidalguía.

NUEVA YORK, febrero 19. — Telegrafían de Berlín que de Viena recibiéronse despachos anunciando que las tropas austro-húngaras siguen avanzando hacia Durazzo, arrollando a las bandas albanesas de Essad Baja.

LONDRES, febrero 19. — Despachos de Atenas dan cuenta de que la captura de Erzerum por los rusos causó honda impresión en Grecia.

La censura impidió que se comentare ese hecho de armas.

PARIS, febrero 19. — Telegramas de Salónica recibidos por "Le Matin" anuncian que las tropas francesas continúan atrincherándose en puntos inmediatos al río Vardar.

Los aviadores franceses prosiguen sus reconocimientos y bombardean sin descanso los campamentos enemigos.

Durante la semana que expira hoy llegan a Salónica diez transportes con tropas y material de guerra.

Movimiento de fuerzas alemanas

AMSTERDAM, febrero 19. — El "Telegraaf" anuncia que en estos seis últimos días se notaron grandes movimientos de tropas alemanas al sud y al centro de Bélgica.

Agrega la información que se celebraron conferencias militares en Lovaina, punto de apoyo de la estrategia alemana.

BRASIL

RIO DE JANEIRO, febrero 19. — Ayer han sido embarcados en el puerto de Santos, con destino a Buenos Aires, 27.000 cachos de bananas.

El peso total de ese cargamento es de 405 toneladas y la declaración oficial establece su valor en 27 contos.

—Se ha enfermado ligeramente el ministro de relaciones exteriores, general Lauro Müller.

Posiblemente esto determinará la suspensión de su viaje a Caxambú.

—Se ha recibido un radiograma de Paranaguá firmado por el almirante Francisco de Mattos, jefe de la segunda división de la armada.

El referido marino informa de que la escuadra de instrucción, compuesta por los cruceros Barroso, Floriano y Peixoto han fondeado en dicho puerto.

—Los diarios continúan ocupándose de la carestía de los artículos de consumo y el aumento de los precios.

Llaman la atención de las autoridades sobre el hecho anormal de que los productos nacionales se paguen más caros que los importados del exterior.

—Siguiendo la práctica carioca, esta noche y mañana se realizan diversas fiestas organizadas por las sociedades carnavalescas.

Mañana tendrá lugar la batalla de confeti que se realiza todos los domingos hasta el carnaval.

—Las gestiones que realiza la comisión encargada de evitar que se continúen conmemorando las batallas de Riachuelo y Tuyutí, que tuvieron lugar en la campaña del Paraguay, parecen destinadas a obtener éxito.

Los diarios acogen la versión de que el presidente de la república, doctor Wenceslao Braz, consultado al respecto, ha hecho declaraciones en favor de esa supresión, teniendo en cuenta la amistad del Brasil con el Paraguay.

URUGUAY

MONTEVIDEO, febrero 19—En la costa del Arroyo de la Virgen, departamento de Florida, el joven Félix Mas mató a su prometida, señorita N. Núñez, suicidándose después.

—Esta noche se efectuará en el Parque Hotel el baile en que el uso de dominó será obligatorio para las señoras y niñas. Esta fiesta la patrocina la sociedad "Entre Nous".

—Contestando a algunos comentarios contra el proyecto del doctor Salgado, éste legislador hizo público que su proyecto tiende a garantir el ejercicio de tres derechos fundamentales: derecho obrero de declararse en huelga, derecho de patrones para acordar el paro y libertad de trabajo.

—Hoy salieron con destino a Francia el comandante Domingo Mendivil y los mayores Oscar Viera y Alberto Viñas, quienes van en misión de estudio y observación.

Dichos militares irán al teatro occidental de la guerra.

—El poder ejecutivo dictó un decreto designando la comisión especial encargada de apreciar las experiencias de la mina submarina inventada por el teniente de navío Juan M. Canosa.

—Clausuróse ayer el Congreso Liceal.

—Concurrió ayer al ministerio de hacienda la delegación de agentes marítimos solicitando exclúyase de la ley del horario obrero al personal de vapores de tráfico y patrones guardianes de lanchas. El ministro prometió hablar con el presidente sobre dicho pedido.

No se han producido novedades en el movimiento obrero.

—Mañana se realizará en el Parque Hotel un gran concierto sinfónico.

—Por falta de inscriptos suspendiéronse las regatas nacionales, que debían celebrarse el 27 del corriente. Se anotaron solamente "Montevideo Rowing Club" y "Club Maragato de Regatas".

—Continúan los trabajos de organización de la carrera internacional de bicicletas Colón-Canelones-Colón. Se correrá el 27 de febrero.

—Mañana se realizará la convención de la Unión Cívica Católica para resolver la actitud de ese partido frente al problema de la elección constituyente.

—Fué asesinado en Mercedes el señor Juan Nocetto, profesor del Liceo de ese departamento.

PROVINCIAS

SANTA FE

Football. — Pedido de refuerzos. — Nombramientos de la Intendencia.

ROSARIO, febrero 19. — Reunióse el consejo superior de la Liga Rosarina, el cual por no haber presentado el presidente cesante el decreto aprobatorio gubernativo de las reformas introducidas, sólo pudo asumir, en comisión la dirección de la Liga Rosarina, de lo cual se levantó un acta especial dejando clara constancia de que el Consejo cesante era responsable de los actos emanados de él, hasta tanto el gobierno no pronunciase el decreto referido.

—La jefatura del departamento General López ha pedido con urgencia el envío de fuerzas para reforzar el destacamento con que cuenta ese departamento, pues temen se produzcan desórdenes. De acuerdo con instrucciones recibidas de Santa Fe, partieron para el destino requerido 120 hombres del escuadrón de seguridad, al mando de un oficial.

—El intendente municipal acaba de firmar un decreto por el cual se hacen los siguientes nombramientos para el hospital de niños, con carácter "ad-honorem":

Director y jefe del servicio de cirugía, doctor José M. Maidagan; jefe del servicio de lactantes y del instituto de Puericultura, doctor Pedro Rueda; médico agregado a ese servicio, doctor J. Recalde Cuestas; jefe del servicio clínica médica, doctor Camilo Muniaguirria; médico de sala, doctor Rubén Villa Ortiz; médico agregado, doctor Edgar F. Podestá; médico de sala clínica quirúrgica, doctor Luis J. Schuldt; cirujano agregado, doctor Francisco J. Pérez.

Disposición del Intendente. — Enfermos. — Bailes.

ROSARIO, febrero 19. — El Intendente ha pasado una nota al inspector general ordenándole trasmita un parte diario de la labor realizada por los inspectores municipales de la Intendencia.

—Se encuentran enfermos en su establecimiento de campo el Dr. Honorio Carreras y en esta el señor Luis J. Vila.

—El club social "Sáenz Peña" resolvió celebrar dos bailes en las fiestas de carnaval el día 4 de marzo de etiqueta y el 11 de fantasía.

GUERRA Y MARINA

NOMBRAMIENTOS EN LA ARMADA

Se ha hecho conocer el siguiente decreto de nombramientos:

Segundo comandante del crucero acorazado "San Martín", al teniente de navío Teodoro Caillet Bois; comandante del transporte "Chaco", al teniente de navío Horacio Oyuela; comandante de transporte "Pampa", al teniente de navío Federico G. Rouquland; segundo de acorazado "Pueyrredón", al teniente de navío Tadeo Méndez Saravia; director de tiro del "Belgrano", al teniente de navío José Guisasola, y jefe de la sección conscripción y reservas de la dirección general de personal, al teniente de navío Eduardo Lezica.

RETIRO CON EL GRADO SUPERIOR

Apareció el anunciado decreto por el cual se declara en situación de retiro, a su solicitud, al coronel de infantería Alejandro Mombello, con el grado y sueldo de general de brigada, por alcanzar el cómputo de sus servicios a 56 años y 11 meses.

DISTRIBUCION DE FONDOS

Ha sido reglamentada en la siguiente forma la distribución de los fondos que para gastos generales y premios de tiro para los cuerpos, asigna el presupuesto de guerra para el corriente año:

Veinte regimientos de infantería a 423 $ cada uno: 8460 $. Un regimiento de granaderos a caballo, 486 $; ocho regimientos de caballería a 423 $ cada uno, 3384 $. Cinco regimientos de artillería montada a 486 $ cada uno: 2430 $. Un regimiento de obuses de campaña 423 $; dos grupos de artillería de montaña a 288 $ cada uno: 576; seis batallones de ingenieros a 288 $ cada uno 1728; una compañía de obuses topográficos 171 $; una compañía de disciplina 126 $; una compañía de archivistas y ciclistas 90 $; una compañía de administración, 81 $.

Para compra de materiales de construcción y gastos para trabajos prácticos de los seis batallones de ingenieros a 81 $ cada uno: 486 $. Para adquisición de carbón y otros gastos de funcionamiento de locomotoras y empleo de material ferroviario del batallón 6 de ingenieros 261 $. Total 18.702 $.

DIVISION DE INSTRUCCION

La división compuesta por el crucero 9 de Julio y guardacostas Libertad, en cuyo bordo se encuentran los alumnos de la Escuela Naval Militar, ha salido de Puerto Militar con destino al río de la Plata. En aquél puerto, los cadetes han efectuado diversos ejercicios prácticos.

ESCUELA DE PILOTOS

El 23 del corriente se dará comienzo en la Escuela de Pilotos a los exámenes de ingreso. Estos tendrán lugar de 8.30 a. m. a 12 m. todos los días hábiles, en su local calle Paseo Colón núm. 492.

DISTRITOS MILITARES

A la firma presidencial se encuentra un decreto formulado por el ministerio de Guerra, estableciendo que siempre que por cualquier causa deban ausentarse por más de 24 horas los jefes de los distritos militares, les sucederán en el mando y despacho de los mismos los auxiliares de mayor jerarquía o más antiguos.

ESTADO DEMOSTRATIVO DEL ARMAMENTO

Se dictó un decreto aprobando el estado demostrativo del armamento, munición y demás material entregado por la dirección de arsenales de guerra durante el mes de enero último.

CAMBIO DE DESTINO

Ha sido firmado un decreto disponiendo que pase al regimiento 3 de ingenieros el teniente 1.o Edgardo Benavente, procedente de la escuela militar de aviación.

ESCUELA SUPERIOR DE GUERRA

Los capitanes que asisten al curso especial de seis meses de la Escuela Superior de Guerra, salieron esta mañana con objeto de realizar diversos ejercicios prácticos.

Los alumnos pertenecientes al grupo 1.o A se dirigieron a Villa del Parque, bajo la dirección de los profesores mayores Quiroga y Shaw.

Los del grupo 1.o B. se trasladaron al Kilómetro 12 del F. C. Córdoba, hacia San Isidro, con los profesores del instituto, mayores Valotta y Hernández.

TERRITORIOS NACIONALES

EL GOBERNADOR DE FORMOSA

Esta mañana se despidió del ministro del Interior, doctor Ortiz el gobernador de Formosa, señor Juan José Silva, que mañana se embarca de regreso a su territorio.

NOMBRAMIENTO DE JUEZ DE PAZ EN LA PAMPA

Ha sido nombrado juez de paz y encargado del registro civil de Catriló, el señor Cosme Romero (hijo).

CARCEL DE TIERRA DEL FUEGO NOMBRAMIENTO

Por decreto de la fecha se ha nombrado escribiente de la cárcel de Tierra del Fuego a Benjamín S. Beratarrechea, en reemplazo de Juan Gómez Bazzano, que fué designado para otro puesto.

COLONIA DE MARCOS PAZ. — RENUNCIA Y NOMBRAMIENTO

Se ha aceptado la renuncia interpuesta por don Pedro Patetta del empleo de encargado de sección de la Colonia de Marcos Paz, nombrándose en su reemplazo, al auxiliar del mismo establecimiento, don Pedro Puntiggio.

Del cinematógrafo conservador

Hemos recibido el siguiente despacho:

NUEVE DE JULIO, febrero 19. — Anteanoche a las 11.30 el ciudadano Sixto Fernández fué conducido por el oficial Mogliazo a la comisaría local, donde se le encerró en un calabozo.

Dos miembros del comité radical reclamaron inmediatamente y el detenido fué puesto en libertad, previa explicación de las causas por las cuales se le había puesto entre rejas: "Se trataba de averiguar si tenía en su poder un caballo overo que se le ha perdido a la policía".

En la semana anterior el mismo Fernández fué detenido durante 24 horas por el mismo oficial Mogliazo, siempre con el mismo pretexto: "Averiguarle en qué trabaja, a qué partido está afiliado y si tiene en su poder el famoso caballo overo".

Hace cosa de quince días fué detenido, también por el oficial Mogliazo, una persona que se hallaba de paso en la localidad. Conducido el forastero a la comisaría, se le practicó un minucioso registro en las ropas, en busca, tal vez, del "caballo overo" y de la libreta de enrolamiento. Ni una ni otra cosa pudo hallar la policía en los bolsillos del detenido, pues se trataba de un extranjero.

Otro sujeto fué preso y sumariado por un delito previsto y penado por la ley y estando a disposición del juez de paz, el oficial Mogliazo, oficiando de cámara de apelación, le conmutó la pena, exigiendo por esta gracia la libreta de enrolamiento del agraciado y su adhesión al partido Conservador.

Por último y por no cansar al lector con enumeraciones que no terminarían nunca, ayer fueron dados de baja tres vigilantes, "sospechados de ocultar el caballo overo que se le ha perdido a la policía".

Nos consta que ninguna de las víctimas tiene conocimiento del paradero del famoso rocinante: Los tres han sido destituídos por haber demostrado simpatías por el partido Radical.

Sociedad cooperativa "El Hogar Italo-Argentino"

Derogación del decreto que autorizó su funcionamiento

Se ha comprobado por las actuaciones elevadas por la inspección general de justicia que la sociedad cooperativa limitada que indicamos, se encuentra en el caso previsto por el artículo 370, inciso 4 del Código de Comercio.

También hay indicios vehementes de la comisión de actos delictuosos efectuados por los miembros del directorio y gerente de la sociedad.

Por estas razones, el presidente de la nación, ha dado a conocer un decreto, por el cual se deroga el de 15 de junio de 1912, que autorizó el funcionamiento de la precitada sociedad.

MINISTERIO DE HACIENDA

PRORROGA CONCEDIDA

Por resolución de la fecha, el ministerio de Hacienda, ha concedido una prórroga de un año a la compañía de maderas del Alto Paraná para retirar los materiales férreos que se encuentran en los depósitos de los señores Hufnagel Plottier y Cía., existente en Ibicuy Chico, fundándose esta concesión en la ley número 8878 y la 10055.

AUTORIZACION CONCEDIDA

Con esta fecha queda autorizada la empresa del ferrocarril Sud por el ministerio de Hacienda para transferir libre de derechos a la dirección general del Puerto una partida de materiales, fundándose en que la dirección del puerto ejerce un servicio análogo al de las empresas ferroviarias.

INSTRUCCION PUBLICA

PAGO DE HABERES

Los sueldos y gastos de las escuelas primarias de la capital por el mes de enero último se abonarán en la tesorería del consejo nacional de educación en la forma siguiente:

Consejos escolares del 15o. al 20o., el lunes 21; del 8o. al 14o., el martes 22; del 1o. al 7o. y escuelas de niños débiles, el miércoles 23 del corriente.

El pago se efectuará de 8 a 10 a. m. Las escuelas militares se abonarán el día jueves 24 del corriente, de 12 a 3 p. m.

MUNDO COMERCIAL

LA PLAZA

Los negocios realizados hoy en la bolsa rueca del mercado de títulos fueron escasos en número y cantidades pero todos los valores cotizados cerraron con tendencia firme.

—El mercado de trigos estuvo flojo cerrando en esas condiciones. Los negocios del día estuvieron poco animados.

El maíz amarillo tuvo plaza encalmada sostándose una ligera declinación en los precios.

También se resintieron de flojedad el lino y la semilla de nabo.

La avena sin variación.

—Como en todos los días sábados el de hoy fué flojo en operaciones de lana. Concurrieron muy pocos compradores al Centro de Frutos. En general este producto cerró firme para todas las clases. Lo mismo puede decirse respecto a los cueros y demás productos de la ganadería.

—Cierra el mercado de hacienda lanar con cotizaciones encalmadas para todas las categorías de este ganado, motivado por las grandes entradas habidas durante la semana que termina, y el poco interés demostrado por la mayoría de los compradores.

—En el mercado de vacunos también como consecuencia de los fuertes arribos, los precios de la hacienda declinaron.

La abundancia de ganado permite a los compradores aprovecharse de esta circunstancia y operar sin apresuramiento.

LA NUEVA CASA GUERRICO Y WILLIAMS

Los señores Guerrico y Williams, antiguos rematadores de esta plaza, extensamente vinculados y francamente estimados en nuestros círculos comerciales, anuncian la inauguración de su nueva casa, Bartolomé Mitre 737, a pocas cuadras de la que han ocupado hasta ahora en la misma calle.

A este cambio los obliga la necesidad de un amplio ensanche, de acuerdo con el incremento siempre mayor de sus negocios.

Damos complacidos esta noticia, que es una prueba palpable del éxito, muy merecido, que los señores Guerrico y Williams han alcanzado en 25 años de incansable labor, durante los cuales ni un solo lunes han dejado de dar su acostumbrado remate semanal.

La nueva casa será inaugurada con un importantísimo remate de muebles, que hará de atraer — como siempre — su numerosa y fiel clientela.

BOLSA DE CEREALES

Entradas de hoy en el Once

Trigo, 24.561 bolsas: maíz 1701 id; lino, 21.08 id; avena, 4.282 id; maíz, 1.661 id; cebada, 1.395 id; centeno, 166 id; alpiste 534 id; triguillo, 157 id; pasto, fardos grandes, 2.104 y 2.075 chicos.

Ventas efectuadas hoy en la Bolsa de Cereales

Trigo Barletta. — 440 bolsas. Sola a $ 8, 438 Once a 9; 138 id a 8.70.

Trigo ruso. — 2.670 bolsas Once a $ 8.50, Lino. — 944 bolsas Once a $ 12.50; 240 id a 12.30; 60 id a 12.20; 78 id a 12.30; 75 id a 12; 319 id a 12; 160 a 11.

Nabo. — 83 bolsas Once a $ 13.50; 85 id a 13.60; 58 id a 10.

Trigo varias clases. — 425 bolsas Sola a pesos 8.95; 220 Buenos Aires a 8.50; 535 Once 8.50; 200 id a 8.50; 200 Sola a 8.30; 400 id a 8.70; 98 id a 8.60; 570 id a 8.55; 505 id a 8.80; 605 Once a 8.80; 581 id a 8.90; 153 id a 8; 780 Buenos Aires a 8; 550 Once a 7.35; 177 id a 7.20; 79 id a 7; 725 Sola a 5.40; 120 id a 5.40.

Maíz amarillo. — 537 bolsas Once a $ 6.40; 168 id a 6.40; 450 id a 6.30; 299 Buenos Aires a 6.25; 402 Once a 6.

Avena. — 550 bolsas Once a $ 5.40; 250 a 5; 510 Buenos Aires a 5; 264 Sola a 5.30 Buenos Aires a 4.75; 150 Sola a 4.50; 150 once a 4.40; 83 Buenos Aires a 4.20.

Centeno. — 382 bolsas Sola a $ 7.50.

MERCADO CENTRAL DE FRUTOS

Se descargaron en este mercado 115 vagones con los siguientes frutos:

318.181 kilos de lana 725 atados de cueros lanares, 1998 cueros vacunos, 256 cueros de yeguarizos, 50 bultos de cerdas, 28 cascos de grasa, 25 atados de cueros varios.

Ventas de hoy:

Lana cruza gruesa. — 5000 kilos. Cnel. pesos 17.50; 4 mil id. 17; 10 mil id. 16.50; 7 mil id. 16.50; 12 mil id. 16; 4 mil id. 15.50; 7 mil id. 15.30; 12 mil id. 15; 4 mil id. 14.50; 5 mil id. 14; 5 mil id. 13.

Cruza mediana. — 3 mil kilos. Sud. pesos 15.50; 2 mil id. 15.20; 4 mil id. 15; 3 mil id. 15.50; 2 mil id. 14; 3 mil id. 13.

Cruza fina. — 2 mil kilos Oeste pesos 15; 5 mil id. 14.50; 7 mil id. Pampa 14; 2 mil id. 13.50.

Mestiza fina. — 5.000 kilos. Sud. pesos 12; 4 mil id. Oeste. 13; 5 mil id. 12.20; 7 mil id. 11.50; 10 mil id. 10; 12 mil id. 9.60; 15 mil id. 9.50; 6 mil id. 9.20; 12 mil id. 9.0; 5 mil id. 8.50; 10 mil id. R. Negro 8.20; 5 mil id. 8.

Borregas. — 1000 kilos. pesos 15; 2 mil id. 14.60; 1 mil id. 14.20; 4 mil id. 14; 3 mil id. 13.60; 2 mil id. 13.50; 1 mil id. 13; 1500 id. 12; 1 mil id. 10; 1 mil id. 7.

Pieles lanares.—Consumo: 500 kilos a pesos 1.20, 300 a 1.18, 200 a 1.15, 1000 a 1.00, 300 a 0.95, 200 a 0.95, 500 a 0.90.

Mortecino: 500 kilos a $ 1.00, 300 a 0.95, 200 a 0.90.

Corto y pelado.—Consumo: 700 kilos a pesos 0.75, 300 a 0.72, 500 a 0.70, 500 a 0.65, 200 a 0.60.

Mortecino: 800 kilos a $ 0.55, 300 a 0.52, 500 a 0.50, 300 a 0.45, 200 a 0.40.

Nutria: 50 kilos a $ 2.50, 100 a 2.20, 150 a 2.00, 50 a 1.50.

Cabras: 200 kilos a $ 16.70, 30 a 16.00.

Cueros vacunos: 100 cueros a $ 15.50, 150 a 12.50, 200 a 15.00, 100 a 14.50, 120 a 14.00, 500 a 13.00.

Salados: 13 cueros a 0.78.

Becerros: 100 cueros a $ 17.70, 150 a 17.50, 50 a 17.00.

Nonatos: 30 cueros a $ 14.70, 100 a 14.50, 40 a 14.00.

Potros: 20 cueros a $ 8.50, 30 a 8.30, 20 a 8.20, 50 a 8.00.